

HDI KATILIM SİGORTA A.Ş.

2025 YILI

FAALİYET RAPORU

İÇİNDEKİLER

1. BÖLÜM – SUNUŞ

- Genel Bilgiler
- Hizmetlerin İçeriği
- Şirketin Ortaklık Yapısı
- Yönetim kurulu başkan ve üyeleri, genel müdür ve yardımcılarının sahip oldukları paylara ilişkin bilgiler
- Yönetim Kurulu Başkanının faaliyet dönemine ilişkin değerlendirmeleri
- Genel Müdürün faaliyet dönemine ilişkin değerlendirmeleri
- Türkiye’de Sigortacılık
- Personel sayısı bölge ve şube sayısı hizmet türüne ilişkin bilgiler
- Hesap dönemine ait faaliyet sonuçlarına ilişkin özet finansal bilgiler

2. BÖLÜM - YÖNETİM VE KURUMSAL YÖNETİM UYGULAMALARINA İLİŞKİN BİLGİLER

- Yönetim kurulu ve üst yönetime ilişkin bilgiler
- Denetçilere ilişkin bilgiler
- Yönetim kurulu üyelerinin toplantılara katılımlarına ilişkin bilgiler
- Organizasyon Şeması
- Genel Kurula sunulan özet yönetim kurulu raporu
- İnsan kaynakları uygulamasına ilişkin bilgiler
- Şirketin dahil olduğu risk grubu ile yaptığı işlemlere ilişkin bilgiler

3. BÖLÜM - FİNANSAL BİLGİLER VE RİSK YÖNETİMİNE İLİŞKİN DEĞERLENDİRMELER

- İç enetim faaliyetlerine ilişkin bilgiler
- İç Kontrol ve MASAK Uyum Faaliyetleri Hakkında Bilgiler
- Bağımsız Denetim raporu
- Finansal tablolar ve mali bünyeye ilişkin değerlendirme
- Mali durum karlılık ve tazminat ödeme gücüne ilişkin bilgiler
- Risk türleri itibariyle uygulanan risk yönetimi politikaları
- Yönetim Organı Üyeleri ve Üst Düzey Yöneticilere Sağlanan Mali Haklar

4. BÖLÜM – RAPOR UYGUNLUK GÖRÜŞÜ

- Yıllık Faaliyet Raporu Uygunluk Görüşü

1.BÖLÜM

SUNUŞ

GENEL BİLGİLER

Şirketimiz, İstanbul Ticaret Odasında 27/10/2021 tarihinde tescil edilmiş olup, Türkiye Ticaret Sicil Gazetesinde 27/10/2021 tarih 10439 sayılı nüshasında yayınlanmıştır.

a) Raporun ilgili olduğu hesap dönemi: 01.01.2025- 31.12.2025

b) Şirketin ticaret unvanı, ticaret sicili numarası, merkez ve varsa şubelerine ilişkin iletişim bilgileri ile varsa internet sitesinin adresi,

Şirketin Ticaret Ünvanı : HDI KATILIM SİGORTA A. Ş.
Şirketin Ticaret Sicil Numarası : 336255-5
Şirket İletişim Bilgileri :
Adres : SAHRAYICEDİT MAH. BATMAN SK. B BLOK NO:
6/1 İÇ KAPI NO: 11 KADIKÖY / İSTANBUL
Tel : (0216 225 23 23) - Faks: (0216 225 23 00)
Web Adresi : <https://www.hdikatilimsigorta.com.tr/>

Şirketin Bölge Müdürlüğü bulunmamaktadır.

HİZMETLERİN İÇERİĞİ:

Şirketin amacı halen yürürlükte olan ve ileride yürürlüğe girecek yasal mevzuatın öngördüğü veya öngöreceği sınırlar içinde ve İslam dinine göre meşru olmayan alan ve konularda hizmet sunulmaması veya hizmet alınmaması kaydıyla, hayat sigortası hariç olmak üzere, her türlü Katılım sigortacılık ve Katılım reasürans işlemlerinin yapılması ve sigorta şirketlerinin ehliyet sahalarına giren hukuki muamele, fiil ve işlerin ifasıdır.

Şirketin tüm yatırım ve nakit yönetimi faaliyetleri de dahil olmak üzere her türlü iş ve işlemlerinde katılım esasları çerçevesinde hareket edilir ve şirket ilgili mevzuat kapsamında öngörülen birimleri kurarak, birimlerin işlerliğini sağlamak adına ilgili mevzuatta belirtilen nitelikleri haiz personeli istihdam eder.

Şirket bu amaçla ve resmi kuruluşların karar, talimat ve emirleri doğrultusunda aşağıdaki konularda çalışır:

a) Türkiye’de ve yabancı memleketlerde kanunların müsaade ettiği ölçüde, hayat sigortası hariç olmak üzere, her türlü sigorta, katılım sigortacılığı, koasürans, reasürans, katılım reasüransı ve retroesyon sözleşmeleri yapmak ve bu konularla ilgili her türlü iş ve işlemler ile uğraşmak,

b) Katılım esasları çerçevesinde faaliyet gösteren yerli ve yabancı sigorta ve katılım reasürans kuruluşlarının mümessillik, jeranlık ve acenteliğini yürütmek, bunların sigorta portföylerini devralmak ve icabında devretmek,

c) Sigorta şirketleri ile ilgili hususların tahakkuk ettirilebilmesi için her türlü mali, ticari ve sınai taahhütte girişmek,

d) Yürürlükteki mevzuata uygun olarak her türlü nakil vasıtaları, menkul ve gayrimenkulü satın almak, satmak, inşa ettirmek, bunlar üzerinde aynı haklar tesis etmek, kiraya vermek ve icabında bunları resmi makamlar adına teminat olarak ipotek etmek bunları bakım ve idaresi işleriyle uğraşmak,

e) Yukarıdaki fıkralarda yazılı konularda çalışmak üzere yurtiçi ve yurtdışında şirketler kurmak, bu maksatla kurulmuş ve kurulacak yerli ve yabancı şirket ve tüzel kişiliklere hissedar olmak, aracılık faaliyeti ve menkul kıymet portföy işletmeciliği şeklinde faaliyette bulunmamak üzere, katılım esaslarına uygun her türlü borsa ve sermaye piyasalarında işlemler yapmak ; katılım esaslarına aykırı olmamak ve/veya danışma komitesince uygun görülme kaydıyla her türlü yatırımı yapmak; yatırım ve borçlanma araçlarını almak, satmak, devretmek, ciro etmek,

f) Giriştiği iş ve taahhütlerin icap ettirdiği hallerde istikraz akdetmek, her nevi finansman temin etmek gerek şirketin ve gerekse başkalarına ait menkul ve gayrimenkuller üzerine ipotek

koymak ve bunları satın almak, gerektiğinde tesis edilmiş ipoteği fek etmek, hisse rehni ve rehin sözleşmeleri akdetmek,

g) Sigortacılık ile ilgili eğitim ve müşavirlik faaliyetlerinde bulunmak, ticari marka, lisans, know-how, imtiyaz, teknik bilgi ve yardım ve faaliyet alanı içerisindeki gerekli görülen ve amacın gerçekleştirilebilmesi için önem arz eden benzeri diğer maddi ve gayri maddi hakları iktisap, tescil, terkin etmek, kiraya vermek, kullanmak, devretmek veya başka bir tasarrufta bulunmak ve bunlarla ilgili her çeşit sözleşme akdetmek ve hukuki işleme girişmek. Şirket; dayanışma, yardımlaşma, fon veya hesapların ayrımı gibi esaslara dayalı farklı bir faaliyet modeli uygulayabilir.

h) İlgili mevzuatla düzenlenen esaslar dahilinde, sosyal amaçlı kurulmuş vakıf, dernek, eğitim öğretim kurumları, üniversite ve sair kişi, kurum ve kuruluşlara destek, yardım ve bağışta bulunmak, vakıflara ve derneklere üye olmak.

Şirketin amacına uygun iş yapabilmek amacıyla, Şirket, Esas Sözleşmede değişiklik yapmak yoluyla yukarıda sayılanlardan başka ek işleri de Şirket konusuna alabilir.

c) Şirketin organizasyon, sermaye ve ortaklık yapıları ile bunlara ilişkin hesap dönemi içerisindeki değişiklikler,

Şirketin sermaye ve ortaklık yapısı aşağıdaki gibidir.

ADI	31.12.2025		31.12.2024	
	Hisse Oranı (%)	Hisse Tutarı (TL)	Hisse Oranı (%)	Hisse Tutarı (TL)
HDI Sigorta A.Ş.	100,00	698.335.601	100,00	210.000.000
Toplam		698.335.601		210.000.000

YÖNETİM KURULU BAŞKAN VE ÜYELERİ, GENEL MÜDÜR VE YARDIMCILARININ SAHİP OLDUKLARI PAYLARA İLİŞKİN BİLGİLER

Şirketimiz yönetim kurulu üyeleri, genel müdür ve yardımcılarının 2024 yılı sonu itibariyle şirket sermayesinde hissesi bulunmamaktadır.

ç) Genel Kurula sunulan özet yönetim kurulu raporu

Değerli Üyeler,

2025 yılı Bilanço ve Kar-Zarar hesaplarını Sayın Kurulunuzun tetkik ve tasviplerine sunarız.

Şirketimiz, 2025 yılında Genel Müdürlük İstanbul'da 15 personel ile faaliyetlerini sürdürmüştür.

Şirketimiz 2025 yılında bilanço net karı 77.730.483 olarak gerçekleşmiş olup, 2024 yılında bilanço net zararı -32.318.407 TL gerçekleştirmiştir.

d) Varsa; şirket genel kurulunca verilen izin çerçevesinde yönetim organı üyelerinin şirketle kendisi veya başkası adına yaptığı işlemler ile rekabet yasağı kapsamındaki faaliyetleri hakkında bilgiler.

Şirket genel kurulunca verilen izin çerçevesinde yönetim organı üyeleri şirketimizin yönetim organlarında görev almışlardır.

e) Yönetim kurulu başkanının ve genel müdürün faaliyet dönemine ilişkin değerlendirmelerine ve geleceğe yönelik beklentileri

YÖNETİM KURULU BAŞKANI FİRUZAN İŞCAN'IN 2025 YILI DEĞERLENDİRMESİ

Değerli HDI Katılım Sigorta Paydaşlarımız,

HDI Katılım Sigorta olarak, katılım sigortacılığının temelini oluşturan dayanışma, şeffaflık ve ortak fayda ilkeleri doğrultusunda faaliyetlerimizi kararlılıkla sürdürüyoruz. 2021 yılında kurulan ve 2023 itibarıyla aktif olarak hizmet vermeye başlayan şirketimiz, uluslararası güçlü bir sigorta grubu olan HDI International çatısı altında, hayat dışı sigortacılık alanında güvenilir ve sürdürülebilir bir değer yaratma hedefiyle yoluna devam ediyor.

Kasko, konut, yangın, nakliyat, sorumluluk ve mühendislik gibi geniş bir ürün yelpazesinde sunduğumuz çözümlerle, müşterilerimizin ihtiyaçlarına katılım esaslı bir yaklaşımla yanıt veriyoruz. Riskin paylaşıldığı ve dayanışmanın esas alındığı iş modelimizle, sigortalılarımız için hem bir güvence sağlayıcısı hem de güvenilir bir iş ortağıyız. Müşteri odaklı yaklaşımımızı tüm süreçlerimizin merkezinde konumlandırıyoruz. Disiplinli büyüme anlayışımız ve güçlü iş ortaklıklarımız sayesinde genç yaşımızda sektörde kendimize sağlam bir yer edinme yolunda emin adımlarla ilerliyoruz.

2025 yılı, HDI Katılım Sigorta için güçlü bir büyüme performansına sahne oldu. Prim üretimimizi bir önceki yıla göre %52'nin üzerinde artırarak 1,3 milyar TL seviyesine taşındık. 2025 yılında sermaye yapımızı da güçlendirerek ile büyümemizi destekledik. Bu performans, stratejik önceliklerimizin ve sektördeki doğru konumlanmamızın somut bir göstergesi. Önümüzdeki dönemde; ürün çeşitliliğimizi artırmaya, dağıtım kanallarımızı güçlendirmeye ve operasyonel yetkinliklerimizi geliştirmeye odaklanarak sürdürülebilir büyümemizi devam ettirmeyi hedefliyoruz.

HDI Katılım Sigorta olarak, güçlü ortaklık yapımız, sağlam finansal duruşumuz ve değer odaklı yaklaşımımızla, paydaşlarımız için kalıcı değer üretmeye devam edeceğiz.

Bu yolculukta bize güvenen tüm müşterilerimize, iş ortaklarımıza ve özveriyle çalışan ekip arkadaşlarımıza teşekkür ederim.

Saygılarımla,

Firuzan İşcan
HDI Katılım Sigorta Yönetim Kurulu Başkanı

GENEL MÜDÜR HALİL BAY'IN 2025 YILI DEĞERLENDİRMESİ

Değerli Paydaşlarımız,

Şirketimiz, Talanx gibi uluslararası güçlü bir sigorta grubunun çatısı altında, hayat dışı sigortacılık alanında sürdürülebilir büyüme hedefiyle yoluna devam ediyor. Geniş bir yelpazede sunduğumuz ürünlerle müşterilerimizin farklı ihtiyaçlarına katılım esaslı çözümler sunuyoruz. Müşteri odaklı yaklaşımımızla erişilebilir, hızlı ve güvenilir bir hizmet deneyimi sunmayı önceliklendiriyoruz.

Geride bıraktığımız 2025 yılı hem küresel hem de yerel ölçekte ekonomik dengelerin yeniden şekillendiği, müşteri beklentilerinin daha da çeşitlendiği bir dönem oldu. Bu dinamik ortamda HDI Katılım Sigorta olarak güçlü teknik altyapımız, disiplinli risk yaklaşımımız ve çevik organizasyon yapımız sayesinde değişime hızlı uyum sağladık. Sahadaki etkinliğimizi artırırken, operasyonel süreçlerimizde hız ve verimliliği önceliklendirdik, iş ortaklarımızla iş birliklerimizi güçlendirdik.

Bu yaklaşımın bir sonucu olarak, 2025 yılında prim üretimimizi bir önceki yıla göre %52'nin üzerinde artırırken, yıl sonunu 78 Milyona yakın net kâr ile tamamladık ve 2026 yılında bu ivmeyi daha da ileri taşımayı hedefliyoruz. Önümüzdeki dönemde ürün çeşitliliğimizi geliştirmeye, dağıtım kanallarımızı güçlendirmeye ve teknolojiyi iş süreçlerimize daha derinlemesine entegre ederek müşteri deneyimini üst seviyeye taşımaya odaklandık.

Katılım sigortacılığının ülkemizde daha geniş kitlelere ulaşmasına katkı sağlamak ve sektördeki konumumuzu daha da güçlendirmek üzere çalışmalarımıza devam ediyoruz.

Tüm çalışma arkadaşlarıma, HDI Katılım Sigorta'nın değerli iş ortaklarına ve bizi tercih eden sigortalılarımıza teşekkür ederim.

Sevgi ve saygılarımla,

Halil Bay
HDI Katılım Sigorta Genel Müdürü

TÜRKİYE'DE SİGORTACILIK

Türkiye Sigorta Birliği tarafından açıklanan 2025 yıl sonu verilerine göre Türkiye sigortacılık sektörü, önceki yıla göre %45,8 (reel artış oranı %11,4) oranında bir artışla 1.223 milyar TL prim üretmiştir. Bu tutar, Kara Araçları Zorunlu Sorumluluk Sigortaları için oluşturulmuş Riskli Sigortalılar Havuzu'nun sektörel veriler üzerinde yarattığı çifte hesaplama etkisini de yansıtmaktadır. Toplam prim üretiminin %85,4'ü Hayat-dışı branşlar, %14,6'sı ise Hayat branşından kaynaklanmaktadır.

Yüksek enflasyon, kurdaki artışlar ile birlikte sigorta bedellerinde ciddi bir artış meydana gelmiş aynı zamanda da fiyatlar genel seviyelerinde de yükselme olmuştur ayrıca ihracattaki artışlar ile birlikte Hayat-dışı branşlara ait prim gelirinde %41 oranında nominal bir artış yaşanmıştır.

2024 yılında hayatdışı primin %29,7'si Kara Araçları Sorumluluk sigortalarından elde edilmişken bu oran 2025 yılında da aynı kalarak %29,7 olarak gerçekleşmiştir. Yangın ve Doğal Afetler sigortalarının Hayatdışı prim içindeki payı bir önceki yıla oranla %16,5'dan %15,9'a düşmüştür. Branşa ait prim gelirinde nominal olarak %35,9 oranında bir artış kaydedilmiştir. Bu oran %3,9 luk reel bir büyümeye tekabül etmektedir.

2024 yılında Mühendislik, Tarım, Hırsızlık ve Cam Kırılması sigortalarından oluşan Genel Zararlar branşı prim gelirinin %94'ü Mühendislik ve Devlet Destekli Tarım sigortalarından (TARSİM) kaynaklanmakta iken bu oran 2025 yılında % 95,6'ya yükselmiştir. Hırsızlık ve Cam Kırılması branşlarında bir önceki yıla göre %6,8 oranında prim artışı yaşanmıştır. Mühendislik ve Devlet Destekli Tarım Sigortalarının (TARSİM) payı bir önceki yıla göre 1,6 puan artış ile %95,6 olarak gerçekleşmiştir. Montaj branşı 2025 yılında %3,51 büyümeye kaydetmiştir. Makine Kırılması branşında da % 43,4 oranında nominal prim artışı görünmektedir. İnşaat Branşındaki % 51,3 oranındaki artış dikkat çekmektedir. Devlet Destekli ürünler içerisinde Bitkisel Üründe bir önceki yıla göre % 89 luk bir prim artışı gerçekleşmiştir. Devlet Destekli ürünlerin Genel Zararlar Branşı içerisindeki payı % 44 den % 49,4 e yükselmiştir.

Tekne (Su Araçları ve Su Araçları Sorumluluk) ve Emtia sigortalarından oluşan Nakliyat sigortalarının Hayatdışı prim içindeki payı yıllardır %3 seviyelerinde kalmışken 2024 yılında bu oran %2,3, 2025 yılında ise 2,1 olarak gerçekleşmiştir. Toplam Nakliyat priminde 2023 yılındaki prim artışı yaklaşık %76,9 iken 'lik 2024 yılında bu branştaki prim artışı %59,3, 2025 yılında ise % 26,8 olarak gerçekleşmiştir.

Genel Sorumluluk Branşı prim gelirinde 2024 yılına kıyasla %31,4 artışla sektörün Hayat Dışı Toplam prim üretim artışına oranla daha sınırlı bir büyümeye gerçekleşmiştir. Genel Sorumluluk sigortalarının Hayat-dışı prim içindeki payı %2,1 iken sektörün toplam prim üretim artışına oranla daha yavaş bir artış olması sebebi ile 2025 yılında bu oran % 2,0'a gerilemiştir. 14 alt branşın yer aldığı Genel Sorumluluk sigortalarında toplam primin %81,6 sını oluşturan Üçüncü Şahıslara Karşı Mali Sorumluluk, İşveren Mali Sorumluluk ve Mesleki Sorumluluk alt branşlarında toplam prim artışı %36,5 olarak gerçekleşmiş ve ağırlığı % 84,7 ye yükselmiştir. Genel Sorumluluk sigortalarında en dikkat çekici prim üretim artışı %80,8 ile Tıbbi Kötü Uygulamaya İlişkin ZMSS branşında olmuştur. Dikkat çeken bir diğer büyümede %54,8 ile Özel Güvenlik Mali Sorumluluk branşında görülmüştür.

Hastalık-Sağlık sigortaları primlerinde, özellikle piyasa ortalamasına göre daha yüksek büyümeye gösteren Sağlık ve Tamamlayıcı Sağlık (TSS) gibi sektör açısından olumlu potansiyel taşıyan ürünler nedeniyle, %55,1 seviyelerinde artış kaydedilmiştir. Ayrıca 2020 yılında pandemi ve seyahat kısıtları nedeni ile düşen Seyahat Sağlık branşına ait primlerindeki 2021 yılındaki %210,3'lük artış 2022 yılında %162,2 lik bir artış ile devam ederken, 2023 yılında bu oran %81,4'e gerilemiştir. 2024 yılında gerileme %37,4 oran ile devam etmiş ve 2025 yılında bu branşta % 13,8

lik bir prim azalışı gözlenmiştir. Bu branş içerisinde tamamlayıcı sağlık prim artışı %76,1'lik oran ile dikkat çekmektedir.

Türk Sigorta sektörü 2024 ve 2025 yılları itibariyle prim üretim branşlar bazında karşılaştırmalı olarak aşağıda verilmiştir.

BRANŞ ADI	2025	PAY	2024	PAY	DEĞİŞİM (%)
Kaza	23.138.320.327	2,22%	18.121.056.782	2,45%	27,69%
Hastalık/Sağlık	211.868.610.540	20,29%	136.585.458.191	18,49%	55,12%
Kara Araçları	147.568.200.075	14,13%	112.590.865.089	15,24%	31,07%
Kasko	147.568.200.075	14,13%	112.590.865.089	15,24%	31,07%
Raylı Araçlar	0	0,00%	0	0,00%	0,00%
Hava Araçları	2.362.205.528	0,23%	2.189.575.914	0,30%	7,88%
Su Araçları	8.707.323.493	0,83%	6.539.209.785	0,89%	33,16%
Nakliyat	12.450.548.472	1,19%	10.321.298.355	1,40%	20,63%
Yangın ve Doğal Afetler	166.167.358.625	15,91%	122.237.199.100	16,55%	35,94%
Genel Zararlar	112.130.600.325	10,74%	74.707.587.604	10,12%	50,01%
Kara Araçları Sorumluluk	309.815.876.443	29,67%	219.322.876.119	29,70%	41,16%
Trafik-Yeşil Kart Dahil	261.668.509.448	25,06%	185.394.028.461	25,10%	41,02%
Hava Araçları Sorumluluk	1.835.241.293	0,18%	1.664.505.875	0,23%	10,26%
Su Araçları Sorumluluk	1.213.206.110	0,12%	784.415.560	0,11%	54,66%
Genel Sorumluluk	20.798.250.769	1,99%	15.821.841.366	2,14%	31,44%
Kredi	2.943.670.910	0,28%	2.368.520.955	0,32%	24,28%
Kefalet	1.128.123.257	0,11%	1.124.555.741	0,15%	0,32%
Finansal Kayıplar	6.885.591.079	0,66%	6.352.262.128	0,86%	8,39%
Hukuksal Koruma	11.047.105.728	1,06%	5.553.713.015	0,75%	98,91%
Destek	4.058.935.378	0,39%	2.289.140.372	0,31%	77,31%
HAYATDIŞI TOPLAM	1.044.119.168.353	85,4%	738.574.081.951	88,09%	41,3%
HAYAT TOPLAM	178.877.966.559	14,6%	99.904.663.811	11,91%	79,1%
GENEL TOPLAM	1.222.997.134.911	100,00%	838.478.745.762	100,00%	45,8%

HESAP DÖNEMİ İÇERİSİNDE YAPILAN ÖZEL DENETİME VE KAMU DENETİMİNE İLİŞKİN AÇIKLAMALAR

2025 yılında Şirketimiz RSM Turkey Uluslararası Bağımsız Denetim Anonim Şirketi bağımsız denetim şirketi tarafından denetlenmiştir. Finansal Tablolar ve Bağımsız Denetim Raporu ve dipnotları aşağıda detaylı olarak sunulmuştur.

ŞİRKET ALEYHİNE AÇILAN VE ŞİRKETİN MALİ DURUMUNU VE FAALİYETLERİNİ ETKİLEYEBİLECEK NİTELİKTEKİ DAVALAR VE OLASI SONUÇLARI HAKKINDA BİLGİLER

Normal faaliyetleri içerisinde Şirket, ağırlıklı olarak sigortacılık faaliyetlerinden kaynaklanmak üzere çok sayıda hukuki anlaşmazlıklar, davalar ve tazminat davaları ile karşı karşıyadır. Bu davalar gerek muallak tazminat karşılığı gerekse de maliyet gider karşılıkları içerisinde gerekli karşılıklar ayrılmak suretiyle finansal tablolara yansıtılmaktadır.

31 Aralık 2025 tarihi itibariyle, Şirket'in davalı olduğu tüm davaların Şirket aleyhine sonuçlanması durumunda doğacak muhtemel sorumluluk miktarı yoktur.

MEVZUAT HÜKÜMLERİNE AYKIRI UYGULAMALAR NEDENİYLE ŞİRKET VE YÖNETİM ORGANI ÜYELERİ HAKKINDA UYGULANAN İDARİ VE ADLİ YAPTIRIMLARA İLİŞKİN AÇIKLAMALAR

Mevzuat hükümlerine aykırı uygulamalar nedeniyle şirket ve yönetim organı üyeleri hakkında uygulanan idari veya adli yaptırımlar bulunmamaktadır.

GEÇMİŞ DÖNEMLERDE BELİRLENEN HEDEFLERE ULAŞILIP ULAŞILAMADIĞI, GENEL KURUL KARARLARININ YERİNE GETİRİLİP GETİRİLMEDİĞİ, HEDEFLERE ULAŞILMAMIŞSA VEYA KARARLAR YERİNE GETİRİLMEMİŞSE GEREKÇELERİNE İLİŞKİN BİLGİLER VE DEĞERLENDİRMELER

Genel Kurul'da alınmış olan tüm kararlar Şirketimiz tarafından yerine getirilmiştir

YIL İÇERİSİNDE OLAĞANÜSTÜ GENEL KURUL TOPLANTISI YAPILMIŞSA, TOPLANTININ TARİHİ, TOPLANTIDA ALINAN KARARLAR VE BUNA İLİŞKİN YAPILAN İŞLEMLER DE DAHİL OLMAK ÜZERE OLAĞANÜSTÜ GENEL KURULA İLİŞKİN BİLGİLER

Şirket'in Olağanüstü Genel Kurul Toplantısı 26.08.2025 tarihinde Şirket merkezinde yapılmıştır. Toplantıda, Şirket sermayesinin 210.000.000 TL'den 698.335.601 TL'ye artırılmasına oybirliği ile karar verilmiştir. Sermaye artırımına ilişkin Genel Kurul Kararı 28.08.2025 tarihinde İstanbul Ticaret Sicil Müdürlüğü'nce tescil edilmiş ve 11403 sayılı, 28.08.2025 tarihli Ticaret Sicil Gazetesi'nde ilan edilmiştir.

ŞİRKETİN YIL İÇİNDE YAPMIŞ OLDUĞU BAĞIŞ VE YARDIMLAR İLE SOSYAL SORUMLULUK PROJELERİ ÇERÇEVESİNDE YAPILAN HARCAMALARA İLİŞKİN BİLGİLER

Bulunmamaktadır.

ŞİRKETLER TOPLULUĞUNA BAĞLI BİR ŞİRKETSE; HÂKİM ŞİRKETLE, HÂKİM ŞİRKETE BAĞLI BİR ŞİRKETLE, HÂKİM ŞİRKETİN YÖNLENDİRMESİYLE ONUN YA DA ONA BAĞLI BİR ŞİRKETİN YARARINA YAPTIĞI HUKUKİ İŞLEMLER VE GEÇMİŞ FAALİYET YILINDA HÂKİM ŞİRKETİN YA DA ONA BAĞLI BİR ŞİRKETİN YARARINA ALINAN VEYA ALINMASINDAN KAÇINILAN TÜM DİĞER ÖNLEMLER

Şirketimiz ile doğrudan ya da dolaylı hakim şirketi ve hakim şirkete bağlı diğer şirketler arasında, söz konusu şirketlerin yararına alınan veya alınmasından kaçınılan herhangi bir önlem bulunmamaktadır.

HESAP DÖNEMİNE AİT FAALİYET SONUÇLARINA İLİŞKİN ÖZET FİNANSAL BİLGİLER

PRİM ÜRETİMİ

2024 yılında Şirketimiz prim üretimi 873.176 bin TL olarak gerçekleşmiş olup, 2025 yılında Şirketimiz prim üretimi 1.330.591 bin TL olarak gerçekleşmiştir.

Branşlar itibariyle prim üretim yapısına bakıldığında;

Oto sigortalarının portföy payı 2024 yılında %36,73 olarak gerçekleşmiş olup, 2024 yılında oto sigortaları portföy payı %21,01'e düşmüştür.

Oto dışı sigortalarında bu oran 2024 yılında %63,27 olarak gerçekleşmiş olup, 2025 yılında oto dışı sigortaların portföy payı %78,99 olmuştur.

2025 ve 2024 yıllarına ait prim üretim rakamları branşlar bazında aşağıda verilmiştir.

	2024 PRİM (BİN TL)	PORT. PAYI %	2025 PRİM (BİN TL)	PORT. PAYI %	ARTIŞ %	YAZIL. POLİÇE ADEDİ 2024	YAZIL. POLİÇE ADEDİ 2025
Kaza	26.289	3,01%	63.932	4,80%	143,19%	27.927	20.930
Hastalık/Sağlık	141	0,02%	160	0,01%	13,69%	253	258
Kara Araçları	314.872	36,06%	257.936	19,39%	-18,08%	13.412	6.061
Raylı Araçlar	0	0,00%	0	0,00%	0,00%	0	0
Hava Araçları	0	0,00%	0	0,00%	0,00%	0	0
Su Araçları	50	0,01%	0	0,00%	-100,00%	1	0
Nakliyat	4.770	0,55%	2.429	0,18%	-49,09%	692	503
Yangın ve Doğal Afetler	196.046	22,45%	225.956	16,98%	15,26%	55.324	45.168
Genel Zararlar	124.758	14,29%	254.293	19,11%	103,83%	44.822	53.244
Kara Araçları Sorumluluk	5.881	0,67%	21.599	1,62%	267,30%	3.984	6.879
Hava Araçları Sorumluluk	0	0,00%	0	0,00%	0,00%	0	0
Su Araçları Sorumluluk	0	0,00%	0	0,00%	0,00%	0	0
Genel Sorumluluk	143.459	16,43%	224.968	16,91%	56,82%	22.082	31.966
Kredi	0	0,00%	0	0,00%	0,00%	0	0
Kefalet	2.643	0,30%	12.370	0,93%	368,04%	2.575	9.996
Finansal Kayıplar	466	0,05%	154	0,01%	-66,99%	16.892	19.004
Hukuksal Koruma	53.801	6,16%	266.793	20,05%	395,88%	43.413	40.974
Destek	0	0,00%	0	0,00%	0,00%	0	0
GENEL TOPLAM	873.176	100,00%	1.330.591	100,00%	52,39%	231.377	220.114
Oto Sigort.Toplamı	320.752	36,73%	279.535	21,01%	-12,85%	17.396	12.940
Oto Dışı Sigort.Toplam	552.424	63,27%	1.051.056	78,99%	90,26%	213.981	207.174

HASAR ÖDEMELERİ

2025 yılında Şirketimizin rücu ve sovtaj tahsilatları hariç brüt hasar ödemeleri 2024 yılına oranla %4,28 azalış göstererek, 227.674 bin TL'den 217.914 bin TL'ye düşmüştür.

Kara Araçları branşı hasar ödemeleri 2024 yılına oranla 6,5% azalış göstererek 188.616 bin TL olarak gerçekleşmiş olup, toplam hasar ödemeleri içerisindeki branş payı ise %86,5 (2024 %88,6) olarak gerçekleşmiştir.

Oto dışı sigortaların 2025 yılı hasar ödemelerindeki portföy payı %11,98 (2024 %11,39) olarak gerçekleşmiştir.

2024 ve 2025 yıllarına ait rücu ve sovtaj tahsilatları hariç brüt hasar ödemeleri branşlar bazında karşılaştırmalı olarak aşağıda verilmiştir.

	2024 ÖDENEN HASAR (Bin TL)	PORT.PAYI %	2025 ÖDENEN HASAR (Bin TL)	PORT.PAYI %	ARTIŞ %
Kaza	80	0,04	0	0,00	-100,00
Hastalık/Sağlık	0	0,00	0	0,00	#DIV/0!
Kara Araçları	201.745	88,61	188.616	86,54	-6,51
Raylı Araçlar	0	0,00	0	0,00	0,00
Hava Araçları	0	0,00	0	0,00	0,00
Su Araçları	0	0,00	0	0,00	#DIV/0!
Nakliyat	489	0,21	1.398	0,64	185,87
Yangın ve Doğal Afetler	15.853	6,96	15.344	7,04	-3,21
Genel Zararlar	9.392	4,13	7.089	3,25	-24,52
Kara Araçları Sorumluluk	0	0,00	3.210	1,47	#DIV/0!
Hava Araçları Sorumluluk	0	0,00	0	0,00	0,00
Su Araçları Sorumluluk	0	0,00	0	0,00	0,00
Genel Sorumluluk	105	0,05	276	0,13	162,16
Kredi	0	0,00	0	0,00	0,00
Kefalet	0	0,00	0	0,00	#DIV/0!
Finansal Kayıplar	0	0,00	2.007	0,92	0,00
Hukuksal Koruma	9	0,00	0	0,00	-100,00
Destek	0	0,00	0	0,00	0,00
GENEL TOPLAM	227.674	100,00	217.941	100,00	-4,28
Oto Sigortaları Toplamı	201.745	88,61	191.826	88,02	-4,92
Oto Dışı Sigort.Toplamı	25.929	11,39	26.114	11,98	0,71

2024 yılında 168.735 bin TL olan şirketimiz brüt muallak hasarları, 2025 yılında %40,5 artış ile 237.110 bin TL olarak hesaplanmıştır.

Şirketimizde müşteri memnuniyetini arttırmak amacıyla oluşturulan, hasar ödeme süreçlerini hızlandırma politikası 2025 yılında da uygulanmıştır.

2025 yılı brüt muallak hasarların brans bazında Direkt, Endirekt, IBNR, İskonto, Dava dosyalarından elde edilen gelirlerin detayı aşağıda verilmiştir.

(Bin TL)

	Muallak Hasarlar	IBNR	Dava Dosyalar. Elde Edilen Gelirler	İskonto	Toplam Muallak Hasarlar
Kaza	310	10.197	0	0	10.507
Hastalık/Sağlık	0	0	0	0	0
Kara Araçları	65.055	9.591	0	0	74.646
Raylı Araçlar	0	0	0	0	0
Hava Araçları	0	0	0	0	0
Su Araçları	0	3	0	0	3
Nakliyat	1.080	859	0	0	1.940
Yangın Ve Doğal Afetler	8.102	5.533	0	0	13.635
Genel Zararlar	27.301	11.086	0	0	38.387
Kara Araçları Sorumluluk	668	39.319	0	-14.953	25.034
Hava Araçları Sorumluluk	0	0	0	0	0
Su Araçları Sorumluluk	0	0	0	0	0
Genel Sorumluluk	9.623	106.393	0	-48.526	67.490
Kredi	0	0	0	0	0
Kefalet (Emniyeti Suistimal)	0	1.325	0	0	1.325
Finansal Kayıplar	0	8	0	0	8
Hukuksal Koruma	552	3.585	0	0	4.137
Destek	0	0	0	0	0
GENEL TOPLAM	112.691	187.897	0	-63.478	237.110

2024 yılı brüt muallak hasarların brans bazında Direkt, Endirekt, IBNR, İskonto, Dava dosyalarından elde edilen gelirlerin detayı aşağıda verilmiştir.

(Bin TL)

	Muallak Hasarlar	IBNR	Dava Dosyalar. Elde Edilen Gelirler	İskonto	Toplam Muallak Hasarlar
Kaza	100	8.170	0	0	8.270
Hastalık/Sağlık	0	2	0	0	2
Kara Araçları	63.393	25.124	0	0	88.517
Raylı Araçlar	0	0	0	0	0
Hava Araçları	0	0	0	0	0
Su Araçları	0	11	0	0	11
Nakliyat	661	1.017	0	0	1.678
Yangın Ve Doğal Afetler	5.340	5.126	0	0	10.466
Genel Zararlar	15.845	14.267	0	0	30.112
Kara Araçları Sorumluluk	53	3.014	0	-1.277	1.790
Hava Araçları Sorumluluk	0	0	0	0	0
Su Araçları Sorumluluk	0	0	0	0	0
Genel Sorumluluk	3.666	36.720	0	-18.621	21.765
Kredi	0	0	0	0	0
Kefalet (Emniyeti Suistimal)	0	160	0	0	160
Finansal Kayıplar	1.871	0	0	0	1.871
Hukuksal Koruma	402	3.690	0	0	4.092
Destek	0	0	0	0	0
GENEL TOPLAM	91.332	97.302	0	-19.898	168.735

FİNANSAL YATIRIMLAR

Şirketimizin 2025 yılında finansal varlıkları 2024 yılına oranla 176,39% artış göstererek 1.195 bin TL olarak gerçekleşmiştir.

Şirketimiz yatırım amacı ile gayrimenkul edinmemektedir.

Finansal yatırımların 2025 ve 2024 yıllarına ait detayları aşağıda verilmiştir.

	2024 YATIRIMLAR (Bin TL)	2025 YATIRIMLAR (Bin TL)	ARTIŞ %
Satılmaya Hazır Finansal Varlıklar	0	0	0,00
Alım Satım Amaçlı Finansal Varlıklar	0	0	0,00
Vadeye Kadar Elde Tut.Finans.Varlıklar	0	0	0,00
Katılma hesapları	432.211	1.194.589	176,39
İştirakler	0	0	0,00
Bağlı Ortaklıklar	0	0	0,00
Yatırım amaçlı gayrimenkuller	0	0	0,00
FİNANSAL YATIRIMLAR TOPLAM	432.211	1.194.589	176,39

YATIRIM GELİR VE GİDERLERİ

Şirketimizin 2025 yatırım gelirleri 2024 yılına oranla %81,07 artış göstererek, 166.895 bin TL'den 302.194 bin TL'ye yükselmiştir.

Yatırım giderleri ise 2025 yılında 23.411 bin TL olarak gerçekleşmiş olup, 2024 yılına oranla %11,18 azalış göstermiştir.

Yatırımlar gelir gider farkı ise 2025 yılında 278.782 bin TL olarak gerçekleşmiş olup, 2024 yılına oranla %98,37 artış göstermiştir.

2025 yılına ait Yatırım gelir ve giderlerine ilişkin detay bilgiler aşağıda verilmiştir.

Hayat Dışı Teknik Bölüme Aktarılan Yatırım Gelirleri, yatırım giderleri tablosuna dahil edilmemiştir.

YATIRIM GELİRLERİ

	2024 YATIRIM GELİRLERİ (Bin TL)	2025 YATIRIM GELİRLERİ (Bin TL)	ARTIŞ %
Finansal Yatırıml. Elde Edilen Gelirler	152.018	262.512	72,68
Finansal Yatırımların Nakde Çevrilmesinden Elde Edilen Karlar	0	0	0,00
Finansal Yatırımların Değerlemesi	7.919	17.302	118,48
Kambiyo Karları	6.958	20.940	200,95
Arazi, Arsa ile Binalardan Elde Edilen Gelirler	0	1.439	100,00
YATIRIM GELİRLERİ TOPLAMI	166.895	302.194	81,07

YATIRIM GİDERLERİ

	2024 YATIRIM GİDERLERİ (Bin TL)	2025 YATIRIM GİDERLERİ (Bin TL)	ARTIŞ %
Yatırım Yönetim Giderleri-Faiz Dahil	1.473	1.300	-11,74
Yatırımların Nakde Çevrilmesi Sonucunda Oluşan Zararlar	0	0	0,00
Yatırımlar Değer Azalışları	0	0	0,00
Kambiyo Zararları	18.511	15.692	-15,23
Amortisman Giderleri	6.373	6.419	0,73
Diğer Yatırım Giderleri	0	0	0,00
YATIRIM GİDERLERİ TOPLAMI	26.357	23.411	-11,18

YATIRIM GELİR GİDER FARKI	140.538	278.782	98,37
----------------------------------	----------------	----------------	--------------

GENEL GİDERLER

Şirketimiz genel yönetim giderleri 2025 yılında 230.300 bin TL olarak gerçekleşmiştir. 2024 yılına oranla %66,44 artış göstermiştir.

Diğer faaliyet giderleri ise merkez ve bölgelerin iş hanı aidatları, sigorta ve reasürans şirketleri birlik aidatları ve her yıl ödenen ruhsat harcından oluşmaktadır.

HDI KATILIM SİGORTA A.Ş. Genel Giderlerin ana kalemler itibariyle detayı aşağıda verilmiştir.

	2024 YILI (Bin TL)	2025 YILI (Bin TL)	ARTIŞ %
Personele İlişkin Giderler	98.255	161.486	64,35
Yönetim Giderleri	1.551	1.716	10,61
Pazarlama ve Satış Giderleri	3.031	19.560	545,31
Dış.Sağl. Fayda ve Hiz.Gid.	31.682	41.877	32,18
Diğer Faaliyet Giderleri	3.847	5.661	47,16
TOPLAM GENEL GİDERLER	138.367	230.300	66,44

ŞİRKETİN SERMAYESİNİN KARŞILIKSIZ KALIP KALMADIĞINA VEYA BORCA BATIK OLUP OLMADIĞINA İLİŞKİN TESPİT VE YÖNETİM ORGANI DEĞERLENDİRMELERİ

TTK Madde 376 uyarınca Şirketin Özkaynakları toplamı 753.529.986 bin TL olup, sermaye ile kanuni yedek akçeler toplamının üçte ikisi olan 465.871.414 bin TL'nin şirket mevcudunda bulunması sebebi ile zarar sebebiyle sermayesinin karşılıksız kalmadığı veya borca batık olmadığı görülmektedir.

KÂR PAYI DAĞITIM POLİTİKASINA İLİŞKİN BİLGİLER VE KÂR DAĞITIMI YAPILMAYACAKSA GEREKÇESİ İLE DAĞITILMAYAN KÂRIN NASIL KULLANILACAĞINA İLİŞKİN ÖNERİ

Kar dağıtımı;

Bir önceki mali yılın sonuçları doğrultusunda, Yönetim Kurulu, eğer gerçekleşmişse bir önceki yıla ait kârın dağıtılıp dağıtılmayacağına ilişkin teklifini Genel Kurul'un onayına sunar. Yönetim Kurulu, kar dağıtılmamasını teklif ederse, bu teklifin gerekçesini Genel Kurul'da pay sahiplerine açıklar.

Yönetim Kurulu teklifine istinaden; Genel Kurul dağıtılabılır karların, kar payı olarak pay sahiplerine dağıtılıp dağıtılmayacağına ya da yedek akçelere ya da olası durumda zarar itfa fonuna eklenmesine, kendi takdirine bağlı olarak karar verir.

2. BÖLÜM

YÖNETİM VE KURUMSAL YÖNETİM UYGULAMALARINA İLİŞKİN BİLGİLER

SİRKETİMİZ YÖNETİM KURULU ÜYELERİNE İLİŞKİN BİLGİLER

Adı	Ünvanı	Atanma Tarihi	Ayrılma Tarihi	Öğrenim Durumu	Meslek Deneyimleri
Firuzan İşcan	Yönetim Kurulu Başkanı	Mayıs 2024		Galatasaray Ün. Endüstri Mühendisliği (Lisans/Yüksek Lisans)	Sigortacılık Deneyimi
Feriha Burcu Çakıcı	Yönetim Kurulu Başkan Yardımcısı	Mayıs 2024		Marmara Ün. Bankacılık ve Sigortacılık Bölümü	Sigortacılık Deneyimi
Halil Rakip Bay	Yönetim Kurulu Üyesi	Kasım 2024		İstanbul Teknik Ün. İşletme Mühendisliği	Sigortacılık Deneyimi
Melike Balaban Çevlik	Yönetim Kurulu Üyesi	Kasım 2024		Boğaziçi Üniversitesi Ekonomi ve Finans Bölümü (Yüksek Lisans) Gazi Ün. İşletme Bölümü (Lisans)	Sigortacılık Deneyimi
İlay Çokyiğit	Yönetim Kurulu Üyesi	Mart 2025		İstanbul Ün. Uluslararası İlişkiler (Lisans)	Sigortacılık Deneyimi

SİRKETİMİZ ÜST YÖNETİMİNE İLİŞKİN BİLGİLER

Adı	Ünvanı	Atanma Tarihi	Ayrılma Tarihi	Öğrenim Durumu	Meslek Deneyimleri
Halil Rakip Bay	Genel Müdür	Kasım 2024		İstanbul Teknik Ün. İşletme Mühendisliği	Sigortacılık Deneyimi
Hakan Şatır	Genel Müdür Yardımcısı	Kasım 2022		Okan Ün. Satış Yönetimi (Yüksek Lisans) İstanbul Teknik Ün. Bilgisayar Mühendisliği (Lisans)	Sigortacılık Deneyimi
Ayşe Can Okyay	Genel Müdür Yardımcısı	Aralık 22		Bahçeşehir Ün. Aktüerya Bilimleri (Yüksek Lisans) İstanbul Ün. Matematik Mühendisliği (Lisans)	Sigortacılık Deneyimi
Feriha Burcu Çakıcı	Genel Müdür Yardımcısı	Şubat 2022		Marmara Ün. Bankacılık ve Sigortacılık Bölümü	Sigortacılık Deneyimi
Cihan Çiçek	Genel Müdür Yardımcısı	Kasım 2024		İstanbul Ticaret Ün. Sigortacılık ve Risk Yönetimi Bölümü (Yüksek Lisans) Yıldız Teknik Ün. Metalurji ve Malzeme Müh. (Lisans)	Sigortacılık Deneyimi
Sinem Gürün	Genel Müdür Yardımcısı	Mart 2025		Galatasaray Ün. İşletme (Yüksek Lisans) İstanbul Teknik Ün. Matematik Mühendisliği (Lisans)	

HDI Sigorta A.Ş.'nin 11.05.2022 tarihli ve 1217 sayılı Yönetim Kurulu Kararı uyarınca HDI Sigorta A.Ş. bünyesinde faaliyet gösteren iç sistemler birimlerinin 25 Kasım 2021 tarihli Resmi Gazete'de yayımlanan Sigortacılık ve Özel Emeklilik Sektörlerinde İç Sistemlere Dair Yönetmelik madde 8 uyarınca ortak olarak kullanılmasına karar verilmiştir. Bu kapsamda şirketimiz iç denetim birimi aşağıdaki tabloda gösterildiği gibidir.

ŞİRKETİMİZ DENETİM KOMİTESİ ÜYELERİ, İÇ SİSTEM BİRİMLERİ, DANIŞMA KOMİTESİ VE KATILIMA UYUM BİRİMİNE İLİŞKİN BİLGİLER

Denetim Komitesi Üyeleri:

Adı	Ünvanı	Atanma Tarihi	Ayrılma Tarihi	Öğrenim Durumu	Meslek Deneyimleri
Kerem Akman	Denetim Komitesi Üyesi ve İç Sistemler Direktörü	Kasım 2023	Mart 2025	Marmara Üniversitesi - Bankacılık ve Sigortacılık Bölümü (Y.lisans) Gazi Üniversitesi - İstatistik Bölümü (Lisans)	Sigortacılık Deneyimi
İlay Çokyigit ²	Denetim Komitesi Üyesi ve İç Sistemler Kıdemli Müdürü	Mart 2025		İstanbul Üniversitesi - Uluslararası İlişkiler Bölümü (Lisans)	Sigortacılık Deneyimi
Melike Balaban Çevlik	Yönetim Kurulu Üyesi	Kasım 2024		Boğaziçi Üniversitesi Ekonomi ve Finans Bölümü (Yüksek Lisans) Gazi Üv. İşletme Bölümü (Lisans)	Sigortacılık Deneyimi

² Şirket'in 13 Mart 2025 tarihli ve 2025/7 sayılı Yönetim Kurulu kararı ile TTK'nın 363'üncü maddesi uyarınca Kerem Akman'ın yerine kalan görev süresini tamamlamak üzere seçilmiş ve ataması 29 Mayıs 2025 tarihli olağan genel kurul toplantısında kabul edilmiştir.

İç Sistemler Kapsamındaki Birim Yöneticileri:

Fahrettin Şener	İç Denetim Yöneticisi	24.04.2025		İstanbul Bilgi Üniversitesi - İşletme Yönetimi Bölümü (Y.lisans) Dokuz Eylül Üniversitesi - Kamu Yönetimi Bölümü (Lisans)	Sigortacılık Deneyimi
Melike Türker	İç Kontrol Yöneticisi	04.12.2023		İstanbul Üniversitesi - Uluslararası İlişkiler Bölümü	Sigortacılık Deneyimi
Teksin Buğra Bağcı	Risk Yönetimi Yöneticisi	11.05.2022		Sakarya Üniversitesi - Uluslararası İlişkiler Bölümü (Y.lisans) Beykent Üniversitesi - Ekonomi Bölümü (Lisans)	Sigortacılık Deneyimi
Caner Tezer	Uyum Yöneticisi	02.06.2015	25.12.2025	Uludağ Üniversitesi - İktisat Bölümü	Sigortacılık ve Bankacılık Deneyimi
Filiz Koçak	Aktüeryal Denetim Birimi Yöneticisi	22.08.2024	25.08.2025	Kırıkkale Üniversitesi Aktüerya Bölümü (Lisans)	Sigortacılık Deneyimi

Şirketimiz 2025 yılında RSM Turkey Uluslararası Bağımsız Denetim Anonim Şirketi bağımsız denetim şirketi tarafından denetlenmiştir. Finansal Tablolar ve Bağımsız Denetim Raporu ve dipnotları aşağıda detaylı olarak sunulmuştur

Danışma Komitesi

Sigortacılık ve Özel Emeklilik Düzenleme ve Denetleme Kurumu tarafından yayınlanan 19.12.2020 tarih ve 31339 sayılı Katılım Esasları Çerçevesinde Sigortacılık ve Bireysel Emeklilik Faaliyetlerine İlişkin Yönetmelik kapsamında Şirket faaliyetlerinin katılım esaslarına uygun olarak gerçekleştirilmesi ile takip ve kontrolün sağlanabilmesi amacıyla HDI Katılım Sigorta A.Ş. bünyesinde Yönetmelik'te belirtilen gerekli şartları haiz üç üyeden oluşan Danışma Komitesi oluşturulmuştur. Danışma Komitesi, mevzuat çerçevesinde görev ve sorumluluklarını icra etmektedir. Şirket bünyesinde oluşturulan Danışma Komitesi, Yönetim Kurulu'na bağlı olarak faaliyet göstermekte ve raporlamayı doğrudan Yönetim Kurulu'na yapmaktadır. Danışma Komitesi tarafından uygun görülmeyen riskler teminat altına alınmamakta ve sunulacak tüm ürün ve hizmetler ile düzenlenecek form, sözleşme, poliçe ve bilgilendirme metinleri Danışma Komitesi tarafından onaylanmaktadır.

Danışma Komitesi üyelerimiz ve görev dağılımı aşağıdaki şekildedir.

PROF. DR. MUHAMMED FATİH TURAN	DANIŞMA KOMİTESİ BAŞKANI
DOÇ. DR. MÜCAHİT ÖZDEMİR	DANIŞMA KOMİTESİ BAŞKAN VEKİLİ
AYŞE BOZTAŞ	DANIŞMA KOMİTESİ ÜYESİ

Danışma Komitesi tarafından 2025 yılı itibarıyla yapılan aylık komite toplantı tarihleri aşağıdaki gibidir.

TOPLANTI DÖNEMİ	TOPLANTI TARİHİ
Ocak	28.01.2025
Şubat	25.02.2025
Mart	25.03.2025
Nisan	29.04.2025
Mayıs	28.05.2025
Haziran	30.06.2025
Temmuz	23.07.2025
Ağustos	27.08.2025
Eylül	24.09.2025
Ekim	22.10.2025
Kasım	28.11.2025
Aralık	23.12.2025

Katılım Uyum Birimi

HDI Katılım Sigorta bünyesinde, ilgili mevzuat gereğince müstakil bir birim olarak Katılım Uyum Birimi kurulmuştur. Katılım uyum birimine ilişkin esaslar yerine getirilmiştir. Katılım uyum birimi Genel Müdüre bağlı olarak çalışmaktadır. Bu durum organizasyon şemasında da açıkça gösterilmiştir. Katılım uyum birimi raporlaması üç ayda bir Danışma Komitesine yapılmaktadır. Katılım uyum birimi sorumlusu Danışma Komitesi ile her ay yapılan komite toplantılarına katılmakta, sekreteryaya faaliyetlerini ve ilgili mevzuatta öngörülen görevleri icra etmektedir. Katılım uyum birimi sorumlusu komite toplantısında gündeme alınan konu ve dokümanları Danışma Komitesinin onayına sunmakta ve toplantı tutanakları ile onaylanan tüm dokümanları arşivlemektedir. Şirket içerisinde katılım finans ilkelerine aykırı faaliyetler olmaması için kontrol faaliyetlerini icra etmektedir.

YÖNETİM KURULU ÜYELERİNİN TOPLANTILARA KATILIMLARINA İLİŞKİN BİLGİLER

Şirketimizin Yönetim Kurulu 2025 yılında,

30.01.2025 tarihinde 5 üyenin katılımıyla,
13.02.2025 tarihinde 5 üyenin katılımıyla,
19.02.2025 tarihinde 5 üyenin katılımıyla,
26.02.2025 tarihinde 5 üyenin katılımıyla,
12.03.2025 tarihinde 4 üyenin katılımıyla,
13.03.2025 tarihinde 4 üyenin katılımıyla,
17.03.2025 tarihinde 4 üyenin katılımıyla,
25.03.2025 tarihinde 4 üyenin katılımıyla,
08.04.2025 tarihinde 4 üyenin katılımıyla,
28.04.2025 tarihinde 5 üyenin katılımıyla,
06.05.2025 tarihinde 5 üyenin katılımıyla,
03.06.2025 tarihinde 5 üyenin katılımıyla,
26.06.2025 tarihinde 5 üyenin katılımıyla,
04.08.2025 tarihinde 4 üyenin katılımıyla,
05.08.2025 tarihinde 5 üyenin katılımıyla,
13.08.2025 tarihinde 5 üyenin katılımıyla,
07.10.2025 tarihinde 5 üyenin katılımıyla,
30.12.2025 tarihinde 5 üyenin katılımıyla,

toplam 18 adet toplantı gerçekleştirilmiştir.

ORGANİZASYON ŞEMASI

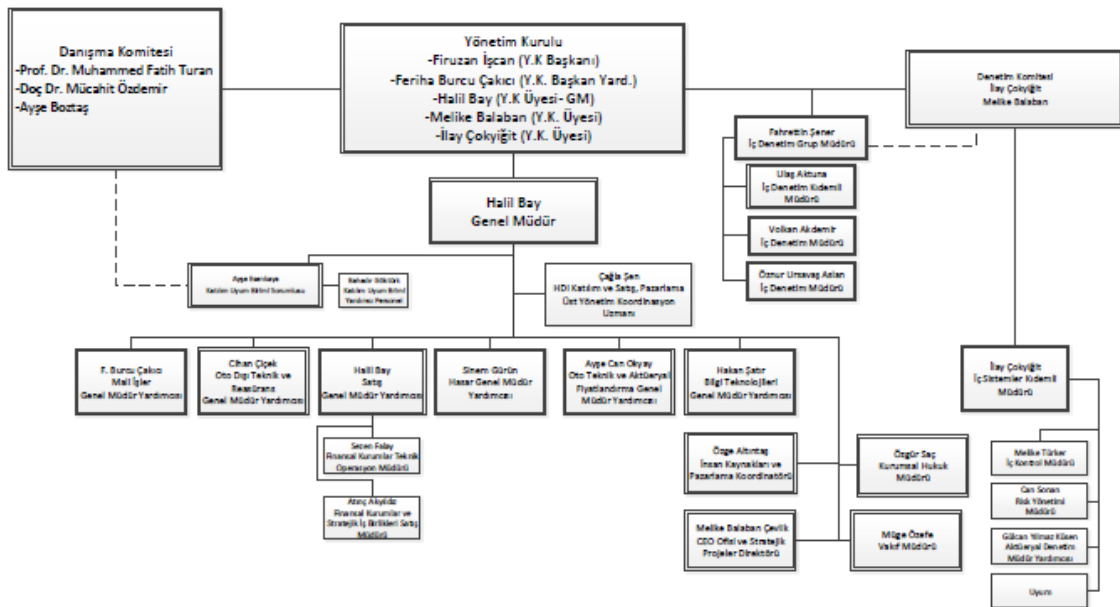

GENEL KURULA SUNULAN ÖZET YÖNETİM KURULU RAPORU

Değerli Ortaklarımız,

2025 yılı Bilanço ve Kar-Zarar hesaplarını Sayın Kurulunuzun tetkik ve tasviplerine sunarız. Şirketimiz, 2025 yılında Genel Müdürlük İstanbul'da 15 personel ile faaliyetlerini sürdürmüştür.

Şirketimiz 2025 yılında bilanço net karı 77.730.483 olarak gerçekleşmiş olup, 2024 yılında bilanço net zararı -32.318.407 TL gerçeklemiştir.

Yönetim Kurulu

ŞİRKETİN DAHİL OLDUĞU RİSK GRUBU İLE YAPTIĞI İŞLEMLERE İLİŞKİN BİLGİLER

Şirketimiz Elementer Sigorta Branşlarında (Kaza, Hastalık/Sağlık, Kara Araçları, Su Araçları, Nakliyat, Yangın ve Doğal Afetler, Genel Zararlar, Genel Sorumluluk, Finansal Kayıplar ve Hukuksal Koruma) faaliyet göstermektedir.

Şirketimiz tek hissedarımız HDI Sigorta A.Ş.'nin bağlı bulunduğu Talanx AG grubu içerisinde yer almakta ve grup bünyesinde bulunan Broker ve Reasürör şirketler ile sigortacılık ve reasürans alanlarında, Fronting işlerin plasmanı, Trete reasürörlerinin seçimi gibi konularda kısmen ortak çalışmalar yapmaktadır.

İNSAN KAYNAKLARI UYGULAMASINA İLİŞKİN BİLGİLER

Faaliyet dönemi içerisinde **HDI KATILIM SİGORTA A.Ş.**'nin tam zamanlı çalışan sayısı 15'dir.

HDI Katılım Sigorta, İnsan Kaynakları politikasını tüm çalışanların hep birlikte oluşturduğu adil olmak, ulaşılabilirlik, önemsemek, birlik olmak ve fark yaratmak değerlerini ve **"3 yıl içinde, teknolojiyi etkili kullanan; çalışanlarını, paydaşlarını, toplumu ve çevreyi önemseyen; güçlü finansallara sahip, sektördeki yerini sağlamlaştıran ve sevilen bir marka olmak."** vizyonunu ön plana çıkaran bir anlayış içinde yürütmektedir.

Şirket vizyonu doğrultusunda, İnsan Kaynakları bireysel ve organizasyonel gelişim, etkinlik, verimlilik, dijitalizasyon, agile bakış açısı, adil bir performans değerlendirme sistemi ve pozitif bir çalışma ortamı sağlamak bilinci ile hareket etmektedir. Bununla birlikte, açık kapı politikası ile ulaşılabilirlik ve açık iletişimi teşvik edip, departmanlar arası birlikte çalışma kültürünü destekleyerek mutlu ve şirketine bağlı çalışanlarıyla sevilen ve tercih edilen bir şirket olmak için çalışmalarına devam etmektedir.

Şirketimiz, şeffaf, yenilikçi, çağdaş İnsan Kaynakları uygulamalarıyla sürekli ilerlemeyi, çalışan mutluluğunu sürdürerek verimli çalışmayı desteklemeyi ilke olarak benimsemiştir. Talanx Grubu değerleri olan, bütünsel müşteri odaklılık, girişimci düşünmek ve hareket etmek, performans ve

sonu odaklılık ve karřılıklı gven ve aık iletiřim konularında tm řirket iinde yaygınlařtırma alıřmalarına devam edilmektedir.

řirketimiz, İnsan Kaynakları ynetiminde her zaman katılımcı, yeniliki, fark yaratan bir politika izlemiř, alıřanların nemseyerek geliřimlerine katkıda bulunmak amacıyla eřitli eęitim ve geliřim programları dzenlemiřtir. Bylece alıřanların eřitli mesleki ve kiřisel geliřim programlarına katılımları saęlanmıřtır.

řirketimiz, vizyonumuz doęrultusunda btn birimlerle birlik iinde srekli glenmeye devam edecektir.

3. BÖLÜM

RİSK YÖNETİMİNE İLİŞKİN DEĞERLENDİRMELER

İÇ SİSTEMLER VE İÇ DENETİM FAALİYETLERİNE İLİŞKİN BİLGİLER

İÇ SİSTEMLER

Şirket, 25 Kasım 2021 tarihli Resmî Gazete’de yayımlanan Sigortacılık ve Özel Emeklilik Sektörlerinde İç Sistemlere Dair Yönetmelik (“Yönetmelik”) hükümlerine uygun olarak faaliyet dönemi içerisinde almış olduğu 13.11.2023 tarih ve 2023/29 sayılı Yönetim Kurulu kararı uyarınca Denetim Komitesi’ni oluşturmuş ve üye atamalarını gerçekleştirmiştir.

Yönetmelik uyarınca HDI Sigorta A.Ş. ve HDI Katılım Sigorta A.Ş. bir “Sigorta Grubu”nu teşkil ettiğinden, bu Yönetmeliğin 48. Maddesinin 8 no’lu bendi kapsamında HDI Sigorta A.Ş. nezdindeki birimlerden oluşacak iç sistemler mekanizmasının; HDI Katılım Sigorta A.Ş.’nin faaliyetlerinin icrasında da tamamen ortak kullanılmasına karar verilmiştir.

Bu doğrultuda HDI Katılım Sigorta A.Ş. iç sistem birimlerinden İç Denetim, İç Kontrol, Uyum, Risk Yönetimi ile Aktüeryal Denetim Departmanları, Yönetmelik hükümlerine uygun olarak faaliyetlerini sürdürmektedirler.

İÇ DENETİM

İç denetim faaliyetleri, Şirket bünyesinde yer alan ve Yönetim Kurulu’na bağlı olarak faaliyet gösteren İç Denetim Departmanı tarafından gerçekleştirilmektedir. İç Denetim Departmanı, 21 Haziran 2008 tarih ve 26913 sayılı Resmî Gazete’de yayımlanan “Sigorta ve Reasürans ile Emeklilik Şirketlerinin İç Sistemlerine İlişkin Yönetmelik” çerçevesinde kurulmuş olup, faaliyetlerine Şirketin 11.05.2022 tarihli ve 1217 sayılı Yönetim Kurulu kararı doğrultusunda 25 Kasım 2021 tarihli Resmî Gazete’de yayımlanan Sigortacılık ve Özel Emeklilik Sektörlerinde İç Sistemlere Dair Yönetmelik hükümlerine uygun olarak devam etmektedir.

31 Aralık 2025 tarihi itibarıyla, iç denetim biriminde 1 birim yöneticisi ve 4 personel görev almaktadır.

İç Denetim Birim Yöneticisi: Fahrettin Şener

İç denetim biriminin, üst yönetime şirket faaliyetlerinin Kanun ve ilgili diğer mevzuat ile şirket içi strateji, politika, ilke ve hedefler doğrultusunda yürütüldüğü ve iç kontrol ve risk yönetimi sistemlerinin etkinliği ve yeterliliği hususunda güvence sağlamak amacıyla yürüttüğü dönemsel ve riske dayalı denetim faaliyetlerinin kapsamını;

İç sistem birimlerinin uygulamalarının değerlendirilmesi,
Yürütülen faaliyetlerin Kanuna ve ilgili diğer mevzuata, şirket içi strateji, politika ve uygulama usulleri ile diğer iç düzenlemelere uygunluğu,
Muhasebe kayıtları ile finansal raporların doğruluğu ve güvenilirliği,
Elektronik bilgi sistemlerinin güvenilirliği,
Şirket içi düzenlemeler çerçevesinde Yönetim Kurulu’na yapılan raporlamalar ile SEDDK’ya yapılan raporlamaların doğruluğu, güvenilirliği ve zaman kısıtlamalarına uygunluğu, oluşturmaktadır.

Bu kapsamda yapılan çalışmalarda eksiklik, hata ve suistimal ortaya çıkarılması yönünde incelemeler yapılmakta olup, bunların yeniden ortaya çıkmasının önlenmesine ve şirket kaynaklarının etkin ve verimli olarak kullanılmasına yönelik görüş ve önerilerde bulunmaktadır.

Yönetim Kurulu onaylı yıllık denetim planı çerçevesinde genel müdürlük birimleri, bölge müdürlükleri ve acentelerde gerçekleştirilen denetim faaliyetleri sonucunda inceleme sonuçları ve tespit edilen bulgularla ilgili olarak denetim raporları hazırlanmaktadır.

İç denetim biriminin bulguları, öncelikle denetimi yapılan birim yöneticisine gönderilmekte ve bulgular üzerinde karşılıklı mutabakat sağlanıp aksiyon planı alındıktan sonra nihai rapor oluşturulmaktadır. Tüm bu aşamalar iç denetim portalı üzerinden sistemsel olarak yürütülmektedir. Söz konusu portal vasıtasıyla denetim yapılan birim yöneticisi ile genel müdür dahil olmak üzere bağlı bulunduğu üst yöneticileri tarafından rapor ve bulgular görüntülenebilmekte ve bildirimler yine portal üzerinden iletilen e-postalar üzerinden sağlanmaktadır.

İç Denetim Komitesi'ne ve Yönetim Kurulu'na yürütülen denetim faaliyetleri ile bulgular hakkında bilgilendirmeler yapılmaktadır. Denetim çalışmaları sırasında tespit edilen bulgulara ilişkin olarak, üzerinde mutabakata varılan aksiyon planlarında yer alan tarihler itibarıyla izleme kontrolleri yapılmaktadır. Bu izleme faaliyetleri sırasında, birim yöneticilerinin belirlemiş olduğu aksiyon sorumlularına iç denetim portalı üzerinden iletilen gün esaslı hatırlatma e-posta bildirimlerinden faydalanılmaktadır.

RİSK YÖNETİMİ

Risk yönetimi faaliyetleri, 25 Kasım 2021 tarihli Resmi Gazete'de yayımlanarak yürürlüğe giren "Sigortacılık ve Özel Emeklilik Sektörlerinde İç Sistemlere Dair Yönetmelik" hükümleri gereğince faaliyetlerin sürekliliği ile kuruluşun gelecekteki nakit akımlarının ihtiva ettiği risk ve getiri yapısını, buna bağlı olarak faaliyetlerin niteliğini ve düzeyini izlemeye, kontrol altında tutmaya ve gerektiğinde değiştirmeye yönelik olarak belirlenen politikalar, uygulama usulleri ve limitler vasıtasıyla, maruz kalınan risklerin tanımlanmasını, ölçülmesini, izlenmesini ve kontrol edilmesini kapsamaktadır.

Yönetmelik kapsamında belirlenen risk türleri doğrultusunda, risklerin izlenmesi, ölçümü ve raporlanması odak noktasına alınmakla birlikte, yeni ürün ve işlemler ile gerçekleştirilmesi planlanan faaliyetlerin, Kanuna ve ilgili diğer mevzuat ile kuruluş politikalarına ve sigortacılık teamüllerine uyumunu incelemek de birimin görevleri arasında yer almaktadır.

Şirket, Risk Yönetimi faaliyetleri çerçevesinde Talanx Grubu Risk Yönetimi politikalarını benimsemiş olup, bu politikalar doğrultusunda düzenli olarak raporlama yapmaktadır. Talanx Grubu Risk Yönetimi politikalarına paralel olarak, tüm iş süreçlerimizin bir parçası olan Risk Yönetimi faaliyetlerimizin esas amacı; maruz kaldığımız finansal, sigortacılık ve operasyonel risklerimizin toplu olarak takibi ve bunların önemli finansal göstergelerimize (karlılık, sermaye, likidite, faiz, kredibilite) olan etkilerini ölçmektir.

Sigorta Riski

Sigorta sözleşmelerine ilişkin risk, sigorta konusu olayın gerçekleşmesi ihtimali ve bu olaydan kaynaklanacak olan hasar tutarının bilinmiyor olmasıdır. Sigorta sözleşmelerinin doğası gereği, söz konusu risk rastlantısalıdır ve dolayısıyla tam olarak tahmin edilemez. Söz konusu riskler, underwriting politikaları ve reasürans anlaşmaları ile yönetilmektedir. Bu kapsamda Şirket, belirli aralıklarla reasürans stratejileri ile yazım ve politikalarını gözden geçirme konusunda reasürans komite toplantıları düzenlemektedir.

Sigortacılık riskinin yönetiminde, kötü risk seçimi ve yanlış poliçe fiyatlamasının önüne geçilmesi ve isabetli reasürans politikalarının oluşturulabilmesi amacıyla risk portföyü hasar frekansı ve hasar şiddetinin etkin olarak izlenmesi sağlanarak finansal kayıp oluşma ihtimalinin en aza indirilmesi hedeflenir.

Şirket'imiz risk kabulünü Riziko Kabul Yönetmeliği'ndeki şartlar ile ihtiyatlılık prensipleri çerçevesinde, teknik kâr beklentisine göre yapmaktadır.

Finansal Riskler

Şirket, sahip olduğu finansal varlıkları, reasürans varlıkları ve sigortacılık yükümlülüklerinden dolayı finansal risklere maruz kalmaktadır. Finansal risk, finansal varlıklardan sağlanan gelirlerin, sigorta sözleşmelerinden kaynaklanan yükümlülüklerin karşılanmasında yetersiz kalmasıdır.

Şirket, faaliyetlerinden dolayı piyasa riski, kredi riski ve likidite riski gibi çeşitli finansal risklere maruz kalmaktadır. Şirketin risk yönetimi stratejisi ve iç kontrol sistemleri, söz konusu risklerin mali performans üzerindeki olası olumsuz etkilerini en aza indirecek şekilde oluşturulmuştur. Yönetim kurulu, her yıl en az bir defa yatırım politikalarını gözden geçirerek genel politikalar konusunda karar almakta ve Şirket düzenli aralıklarla yatırım komite toplantılarıyla takibini sağlamaktadır.

Piyasa Riski

Piyasa riski, faiz oranı ve döviz kurları gibi piyasa fiyatlarında olabilecek değişikliklerin gelir veya elde bulundurulmuş finansal araçların değerini etkileme riskidir. Piyasa riskinin yönetiminin amacı, risk karlılığını optimize ederek, piyasa riskinin kabul edilebilir parametrelerde kontrol edilmesidir.

Döviz dayalı yapılan sigortacılık ve reasürans faaliyetleri sebebiyle kur riskine maruz kalmaktadır. Yabancı para işlemlerinden doğan kur farkı gelirleri ve giderleri işlemin yapıldığı dönemde kayıtlara intikal ettirilmektedir. Dönem sonlarında, yabancı para aktif ve pasif hesapların bakiyeleri, dönem sonu T.C. Merkez Bankası döviz alış kurundan değerlendirilerek oluşan farklar kambiyo işlemleri karı veya zararı olarak muhasebeleştirilmektedir.

Rayiç değer gösterimi finansal araçların tahmini piyasa değerleri, elde bulunan piyasa verileri kullanılarak ve eğer mümkünse uygun değerlendirme yöntemleri kullanılarak belirlenmektedir.

Likidite Riski

Parasal yükümlülüklerden kaynaklanan yükümlülüklerin yerine getirilmesinde güçlük yaşanması riskidir. Likidite riskinden korunmak amacıyla varlık ve yükümlülükler arasında vade uyumunun sağlanması, ortaya çıkabilecek likidite ihtiyacının eksiksiz bir biçimde sağlanabilmesi amacıyla nakdi değerler muhafaza edilmektedir.

Likidite riskinin ihtiyatlı yönetilmesi amacıyla, yatırım kararları genel teknik gereklilikler ve yükümlülük ihtiyaçlarına uygun olarak alınmaktadır. Varlık ve yükümlülüklerin tutar, para birimi ve vade açısından uyumu da düzenli olarak izlenmekte, portföyde uygun miktarda likit ve/veya likide dönüştürülebilir varlık tutulmasına dikkat edilmekte ve uyumsuzluk ihtimali oluşması halinde bu durumu engellenmeye yönelik aksiyonlar zamanında alınmaktadır.

Kredi Riski

Şirket'in kredi riski, nakit ve nakit benzerleri ile banka mevduatları, finansal varlıklar, sigortacılık yükümlülüklerindeki reasürans payları, reasürans şirketlerinden alacaklar ve sigortalılardan ve aracı kurumlardan olan prim alacaklarından kaynaklanmaktadır. Kredi riski karşı tarafın üzerinde mutabık kalınan sözleşme şartlarına uygun olarak yükümlülüklerini yerine getirememesi olasılığı olarak tanımlanır. Sigorta riski yönetiminde en yaygın olan reasürans sözleşmesi yapmaktır. Bu yolla devredilen risk ilk sigorta yaptıran olarak yükümlülüğümüzü ortadan kaldırmamaktadır. Reasürans şirketi hasar ödemezse sigorta şirketi olarak poliçe sahiplerine karşı sorumluluğumuz devam etmektedir. Reasürans şirketi güvenilirliği, yıllık yapılan sözleşme öncesi söz konusu şirketin finansal durumu incelenerek değerlendirilmektedir.

Operasyonel ve Harici Riskler

Yetersiz ve verimsiz iş süreçleri, teknoloji, insan gücü, idari hatalar, görevi kötüye kullanma, dolandırıcılık, sistem, mevzuat, yönetim ve faaliyet ortamı çerçevesinde oluşabilecek, Şirket'i maddi ve/veya itibari kayba uğratabilecek risklerdir. Söz konusu risklerin yönetimi süreç bazında oluşturulan Risk Kontrol Matrisleri ile yapılmaktadır. Risk Yönetimi Departmanı, söz konusu risklerin tanımlanması ve ölçülmesini takip eder. İlgili süreç sahiplerinin katılımıyla gerçekleştirilen görüşmeler sırasında kapsama dair tüm süreçlerdeki risk ihtimalleri değerlendirilerek İç Sistemler Modülü'ne aktarılmaktadır. Risk değerlendirme süreci ise bu risklere ilişkin mevcut kontrollerin belirlenerek, risk derecelendirmelerinin yapılması ve öncelikli olarak yüksek dereceli riskler için aksiyon planlarının yaratılmasını içermektedir.

Operasyonel Risk Kaybı

Şirketin maruz kaldığı ve Talanx Grubu bünyesi tarafından limitler doğrultusunda operasyonel risk kayıpları çeyreklik olarak belirlenen süreç ve standartlara uygun şekilde Risk Yönetimi takibi ile raporlanmaktadır. Gerçekleşen risk olayları değerlendirilerek kaybın tekrarlamaması adına aksiyonların alınması sağlanır.

Finansal Olmayan Diğer Riskler

İtibari risk Şirket'in kötü bir ünü sonucu kamuoyunun şirket ile ilgili olumsuz bir algı içinde olmasıdır. Diğer riskler ile birlikte ortaya çıkabileceği gibi tek başına da gerçekleşebilir.

Stratejik riskler, operasyon mükemmelliği arttırmak ve/veya sermaye varlık performansı iyileştirmek gibi hedeflerin gerçekleşmemesi riskleridir

Yeni riskler, güvenilir bir şekilde belirlenemeyen, pek bilinmeyen ve kolayca tespit edilemeyen gelişmekte olan riskleri ifade eder. Tespiti zor olduğundan bu nitelikteki risklerin "zayıf sinyalleri"nin kaydedilmiş olması önemlidir, değerlendirilmesi ve erken bir aşamada izlenmesini kolaylaştırır.

Proje riskleri, Şirket içerisinde yürütülen projelerden kaynaklı karşılaşılabilecek analiz eksiklikleri, insan hatası, planlama eksikliği, tamamlanma süresinde kaymalar, veri ve bilgi kaybı gibi risklerdir.

Sürdürülebilirlik riskleri, çevresel, sosyal ve yönetim (ESG) faktörlerinin sektöre etkilerini kapsar. İklim değişiklikleri, doğal afetler, şirketin toplumsal sorumlulukları, iş gücü ve çalışan hakları, etik yönetim, düzenleyici ilkeler, sürdürülebilir yatırım politikaları gibi konuları kapsar. Sürdürülebilirlik risklerinin yönetimi ile şirket itibarı ve operasyonları ile şirketin finansal performansı da olumlu yönde etkilenmektedir.

Solvency II Çalışmaları

Solvency II Şirket'in maruz kalabileceği risklere karşılık yeterli finansal kaynağı sağlamaya yönelik olarak gerçek risk ölçümlerine dayanan, varlıklarla beraber yükümlülükleri de daha fazla dikkate alan, yeni sermaye gerekliliklerini, değerlendirme tekniklerini, kurumsal yönetim ve raporlama standartlarını belirleyen düzenlemedir. Şirketimizde Solvency II çalışmaları Talanx Grubu bünyesi dâhilinde yürütülmektedir.

Solvency II, etkin bir risk yönetim sisteminin kurulmasına yönelik gerekli hedef ve adımları belirlemesi nedeniyle; Şirket'in genel süreçlerini kapsayacak, kalitatif ve kantitatif risk yönetim sisteminin oluşturulması Risk Yönetimi faaliyet planlarımız dahilinde ve devam etmektedir.

İÇ KONTROL

İç Kontrol faaliyetleri, 25 Kasım 2021 tarihli Resmi Gazete'de yayımlanarak yürürlüğe giren "Sigortacılık ve Özel Emeklilik Sektörlerinde İç Sistemlere Dair Yönetmelik" hükümleri gereğince kuruluşun varlıklarının korunmasını, kuruluşun kontrol ortamına ilişkin makul düzeyde güvence sağlanmasını, faaliyetlerin etkin ve verimli bir şekilde Kanuna ve ilgili diğer mevzuata, kuruluşun iç politikalarına ve sigortacılık teamüllerine uygun olarak yürütülmesini, muhasebe ve finansal raporlama sistemi ile ana hizmetlerin yürütülmesinde kullanılan tüm sistemlerin güvenilirliğini, bütünlüğünü ve bilgilerin zamanında elde edilebilirliğini sağlamayı amaçlamaktadır.

Şirket varlıklarının korunmasını, faaliyetlerin etkin ve verimli bir şekilde kanuna ve ilgili mevzuata, Şirket içi politikalar ile kurallara ve sigortacılık mevzuatına uygun olarak yürütülmesini, muhasebe ve finansal raporlama sisteminin güvenilirliğini, bütünlüğünü ve bilgilerin zamanında elde edilebilirliğini sağlamak amacıyla iç kontrol sistemi kurulmuştur.

İç Kontrol Departmanı tarafından, süreçlere ait iş talimatlarının ve iş akış şemalarının güncel olması, riski minimize edecek kapsamda olmasının sağlanması, risk ve kontrol noktalarının belirlenmesi ve güncellenmesi, süreçlere yönelik olarak inceleme, kontrol, izleme, değerlendirme ve raporlamanın risk odaklı bir yaklaşımla yürütülmesi kapsamında, risk ve kontrol noktalarını detaylandıran Risk Kontrol Değerlendirme Matrislerinin hazırlanması faaliyetleri yer almaktadır. Bu kapsamda birim tarafından risk yönetimi ekibinin belirlediği limit ve standartlara uyumun kontrolü yapılmaktadır.

UYUM

Şirket, sigorta sektöründe faaliyet gösterirken yasal mevzuatlara tam uyum sağlamayı birinci öncelik olarak belirlemiştir. 2025 yılı itibarıyla, Suç Gelirlerinin Aklanması ve Terörizmin Finansmanı ile mücadele politikalarına uygun şekilde tüm süreçler gözden geçirilmekte ve gerekli önlemler alınmaktadır.

Suç Gelirlerinin Aklanması ve Terörizmin Finansmanı ile Mücadele Politikası kapsamında gerçekleştirilecek faaliyetler ile Talanx Grubu gerekliliklerinin takibi ve entegrasyonu, yasal mevzuata uyuma yönelik kontrol noktalarının belirlenmesi, gerekli aksiyonların alınmasına ilişkin izleme faaliyetlerinin gerçekleştirilmesi, Şirket içi bilgilendirmelerin yapılması ve bir bütün olarak uyum riskinin yönetilmesi Uyum Departmanı tarafından gerçekleştirilmektedir.

Uyum riski Şirket faaliyetlerinin veya personelinin tutum ve davranışlarının mevzuat, düzenleme ve standartlara uygun ve uyumlu olmaması sonucunda şirketin maruz kalabileceği yaptırımlar, finansal kayıplar ve/veya itibar kaybı ile ilgili riskleri ifade etmekte olup, Uyum Departmanı, uyum

riskinin ilgili mevzuat, düzenleme ve standartlar ile Şirket'in risk yönetimi politika ve usulleri çerçevesinde etkin bir şekilde yönetilerek kontrol altına alınmasını sağlamaktadır.

“5549 Sayılı Suç Gelirlerinin Aklanmasının Önlenmesi Hakkında Kanun”, “6415 Sayılı Terörizmin Finansmanının Önlenmesi Hakkında Kanun” ile “7262 Sayılı Kitle İmha Silahlarının Yayılmasının Finansmanının Önlenmesine İlişkin Kanun” ve bu kanunların yönetmelikleri kapsamında, Şirket'in sunduğu sigortacılık hizmetinden suç gelirlerinin aklanması veya terörün finansmanı amacıyla yararlanılması ile ilgili olarak maruz kalınan risklerin tanımlanması, derecelendirilmesi, izlenmesi, değerlendirilmesi ve azaltılmasını sağlamak amaçlanmaktadır.

Bu doğrultuda Uyum Departmanı; uyum sistemlerinin etkinliğinin sağlanması, politika, prosedür vb. dokümanların hazırlanması, çalışanlara duyurulması, tebliği ve değişikliklerin dokümanlara yansıtılması, çalışanlara eğitim verilmesi, MASAK Başkanlığı'na yıllık Eğitim ve İç Denetim İstatistiklerinin raporlanması, şüpheli işlem bildirimlerinin yapılması, kimlik tespiti limiti üzerindeki prim tahsilatları ve hasar ödemelerine ait temin edilen evrakların izleme, kontrol ve raporlanması, mal varlığı dondurma kararlarının izlenmesi ve kontrolü faaliyetlerinden sorumludur.

AKTÜERYAL DENETİM

Aktüeryal Denetim biriminin faaliyetleri, 25 Kasım 2021 tarihli Resmi Gazete'de yayımlanarak yürürlüğe giren “Sigortacılık ve Özel Emeklilik Sektörlerinde İç Sistemlere Dair Yönetmelik” hükümleri gereğince kuruluşun genel fiyatlama politikası, reasürans anlaşmalarının aktüeryal açıdan yeterliliği, kuruluş mali durumu, teknik karşılıkların güvenilirliği ile yeterliliği, sigortacılık faaliyetleri ile ilgili varlık ve yükümlülük riski yönetimi ve sigorta poliçelerine bağlı olarak yapılan yatırımlar için yatırım riski konusunda kuruluş üst yönetimine ve SEDDK'ya güvence sağlamayı amaçlamaktadır.

Aktüeryal Denetim Birimi, şirket sorumlu aktüeri, Talanx AG Grup Aktüerya ve ilgili birimlerle koordineli bir şekilde çalışmalar yürütmektedir.

Şirketin aktüeryal rezerv, oto ve oto dışı tarife ekipleriyle birlikte, aktüeryal denetim sürecinin şirket içinde benimsenmesi ve işlerlik kazanması amacıyla yoğun çalışmalar gerçekleştirilmiştir. Bu kapsamda, branşlar önceliklendirilmiş; her bir branş için rezerv tarafında run-off analizleri ile rezerv performansları ikinci bir gözle değerlendirilmiştir. Rezerv birimi ile mutabık kalınan %10'luk güven aralığı, karşılaştırmalarda limit olarak esas alınmış olup, 2025 yılında yapılan çalışmalarda bu limite aykırı herhangi bir durumla karşılaşılmamıştır.

İç Sistemler Yönetmeliği hükümleri doğrultusunda, çeyrek dönem itibarıyla talep edilen tüm raporlamalar hazırlanarak şirket üst yönetimiyle paylaşılmıştır. Kapsamı kurum tarafından belirlenen yıllık aktüeryal raporlamanın hazırlanması sürecinde, ilgili iş birimleriyle gerekli koordinasyon sağlanmış ve ihtiyaç duyulan verilerin temini için çalışmalar yürütülmüştür.

İŞ SÜREKLİLİĞİ YÖNETİMİ KAPSAMINDA YAPILAN FAALİYETLER

Şirket'in iş sürekliliği yönetimi kapsamındaki temel hedefi; olağanüstü durum veya olası bir sistemsel kesintisi meydana gelmesi durumunda; kesintisiz sigortacılık anlayışı ile faaliyetlerini sürdürmek ve olağanüstü durum veya kesintinin önlenmesi için önceden gerekli aksiyonları almaktır. Bu hedef doğrultusunda, olası bir operasyonel kesinti ya da olağanüstü durum halinde daha önceden tanımlanmış müdahale planlarına göre etkilenen faaliyetlerin ve süreçlerin hedeflenen sürelerde kurtarılması ve normale dönüşün sağlanması amaçlanmaktadır.

İş Sürekliliği kapsamında yürütülen faaliyetler;

- Ankara’da yer alan yedek veri merkezinin yılda en az 1 kez gerçekleştirilen testlerle sistemi ayağa kaldırmadaki başarısı ve işlevselliğinin ölçülmesi, test sonuçlarının Şirket üst yöneticileri ve Yönetim Kurulu ile paylaşılması,
- İş sürekliliğine ilişkin risk kartlarının ve iş etki analizlerinin yıllık olarak düzenli olarak güncellenmesi,
- Olağan üstü durum ve sistem kesintisine yönelik oluşturulan ve Yönetim Kurulu tarafından onaylanmış İş Sürekliliği, Kriz Yönetimi Planlarının düzenli olarak gözden geçirilmesi,
- Genel Müdürlük ve Bölge Müdürlüklerinde belirlenen kritik iş süreçleri için personel yedekliliğinin sağlanması,
- Tüm personele her yıl düzenli olarak İş Sürekliliği eğitimi verilerek, Şirket çalışanlarının iş sürekliliği konusundaki bilincinin artırılması,
- Denetim Komitesinde alınan kararlar doğrultusunda, iş sürekliliği çalışmalarının takibi ve gerekli aksiyonların alınması,
- Hizmet alınan kritik düzeydeki tedarikçilerin iş sürekliliği yönetimine ilişkin yeterliliğini güvence altına alınmasına yönelik analizlerin gerçekleştirilmesidir.

DIŞ HİZMET ALIMLARINA İLİŞKİN BİLGİ

Şirket tarafından yapılan dış hizmet alımları etik kurallar gözetilerek Sigortacılık Destek Hizmetleri Hakkında Yönetmeliğe, Şirket bünyesinde ve Talanx tarafından yayımlanan Prosedürlere uygun olarak şeffaf bir şekilde yürütülmektedir. Dış hizmet satın alımı öncesinde firmanın risk seviyesinin belirlenmesi amacıyla, firmadan “Dışarıdan Sağlanan Hizmet Risk Değerlendirme Formu” doldurulması istenmekte, Risk Yönetimi Departmanı tarafından dış kaynak hizmet alımına ilişkin olarak genel kontroller sağlanarak operasyonel, stratejik, itibari ve yoğunlaşma riskleri açısından değerlendirilmektedir.

2025 yılında, poliçe tanzimi ile tazminat tedvir ve ödenmesine ilişkin süreçlerde sigorta eksperliği işinden ayrı olmak kaydıyla gerçekleştirilen teknik inceleme ve kontrol hizmetleri, hasar öncesi risk azaltmaya ve hasar sonrası zarar azaltmaya yönelik hizmetler, hasar araştırma, değer kaybı, onarım ve bakım hizmetleri, yedek parça tedarik ve kontrol hizmetleri, yardım (asistans) hizmetleri, sovtaj yönetimi hizmetleri, rücu takip hizmetleri, bilgi sistemleri konularında dış hizmet alımı yapılmıştır.

**Firuzan
İŞCAN**
Yönetim Kurulu
Başkanı

**Halil
BAY**
Genel Müdür

**Feriha Burcu
ÇAKICI**
Yönetim Kurulu
Başkan Yardımcısı

**Özlem
ERHAN**
Muhasebe ve
Yasal Raporlama
Grup Müdürü

HDI KATILIM SİGORTA ANONİM ŞİRKETİ

**1 OCAK- 31 ARALIK 2025 HESAP DÖNEMİNE AİT
KONSOLİDE OLMAYAN FİNANSAL TABLOLAR VE
BAĞIMSIZ DENETÇİ RAPORU**

İÇİNDEKİLER**SAYFA**

AYRINTILI KONSOLİDE OLMAYAN BİLANÇOLAR.....	1-5
AYRINTILI KONSOLİDE OLMAYAN GELİR TABLOLARI	6-8
KONSOLİDE OLMAYAN NAKİT AKIŞ TABLOLARI.....	9
KONSOLİDE OLMAYAN ÖZSERMAYE DEĞİŞİM TABLOLARI	10
KONSOLİDE OLMAYAN FİNANSAL TABLOLARA İLİŞKİN AÇIKLAYICI DİPNOTLAR.....	12-59

HDI KATILIM SİGORTA ANONİM ŞİRKETİ

31 ARALIK 2025 VE 31 ARALIK 2024 TARİHLERİ İTİBARIYLA AYRINTILI KONSOLİDE OLMAYAN BİLANÇOLAR

(Para birimi aksi belirtilmedikçe Türk Lirası ("TL") olarak ifade edilmiştir.)

VARLIKLAR			
I- Cari Varlıklar	Dipnot	Bağımsız Denetimden Geçmiş Cari Dönem 31 Aralık 2025	Bağımsız Denetimden Geçmiş Önceki Dönem 31 Aralık 2024
A- Nakit ve Nakit Benzeri Varlıklar	4.2 ve 14	1.264.897.134	473.351.659
1- Kasa		-	-
2- Alınan Çekler		-	-
3- Bankalar	14	1.255.682.575	459.285.259
4- Verilen Çekler ve Ödeme Emirleri		-	-
5- Banka Garantili ve Üç Aydan Kısa Vadeli Kredi Kartı Alacakları	14	9.214.559	14.066.400
6- Diğer Nakit ve Nakit Benzeri Varlıklar		-	-
B- Finansal Varlıklar ile Riski Sigortalılara Ait Finansal Yatırımlar		-	-
1- Satılmaya Hazır Finansal Varlıklar		-	-
2- Vadeye Kadar Elde Tutulacak Finansal Varlıklar		-	-
3- Alım Satım Amaçlı Finansal Varlıklar		-	-
4- Krediler		-	-
5- Krediler Karşılığı		-	-
6- Riskli Hayat Poliçesi Sahiplerine Ait Finansal Yatırımlar		-	-
7- Şirket Hissesi		-	-
8- Finansal Varlıklar Değer Düşüklüğü Karşılığı		-	-
C- Esas Faaliyetlerden Alacaklar	4.2 ve 12	1.126.664.904	372.149.936
1- Sigortacılık Faaliyetlerinden Alacaklar	12	1.126.679.518	372.152.035
2- Sigortacılık Faaliyetlerinden Alacaklar Karşılığı		(14.016)	(1.800)
3- Reasürans Faaliyetlerinden Alacaklar		-	-
4- Reasürans Faaliyetlerinden Alacaklar Karşılığı		-	-
5- Sigorta ve Reasürans Şirketleri Nezdindeki Depolar		-	-
6- Sigortalılara Krediler (İkrazlar)		-	-
7- Sigortalılara Krediler (İkrazlar) Karşılığı		-	-
8- Emeklilik Faaliyetlerinden Alacaklar		-	-
9- Esas Faaliyetlerden Kaynaklanan Şüpheli Alacaklar	12	14.244.425	10.570.732
10- Esas Faaliyetlerden Kaynaklanan Şüpheli Alacaklar Karşılığı	12	(14.245.023)	(10.571.031)
D- İlişkili Taraflardan Alacaklar	45	-	360.108
1- Ortaklardan Alacaklar	45	-	360.108
2- İştiraklerden Alacaklar		-	-
3- Bağlı Ortaklıklardan Alacaklar		-	-
4- Müsterek Yönetime Tabi Teşebbüslerden Alacaklar		-	-
5- Personelden Alacaklar		-	-
6- Diğer İlişkili Taraflardan Alacaklar		-	-
7- İlişkili Taraflardan Alacaklar Reeskontu		-	-
8- İlişkili Taraflardan Şüpheli Alacaklar		-	-
9- İlişkili Taraflardan Şüpheli Alacaklar Karşılığı		-	-
E- Diğer Alacaklar	4.2 ve 47	30.961.457	22.941.142
1- Finansal Kiralama Alacakları		-	-
2- Kazanılmamış Finansal Kiralama Kar payı Gelirleri		-	-
3- Verilen Depozito ve Teminatlar		-	-
4- Diğer Çeşitli Alacaklar	4.2 ve 47	30.961.457	22.941.142
5- Diğer Çeşitli Alacaklar Reeskontu		-	-
6- Şüpheli Diğer Alacaklar		-	-
7- Şüpheli Diğer Alacaklar Karşılığı		-	-
F- Gelecek Aylara Ait Giderler ve Gelir Tahakkukları		274.938.329	160.526.781
1- Ertelenmiş Üretim Giderleri	17	268.472.057	145.538.835
2- Tahakkuk Etmiş Kar payı ve Kira Gelirleri		-	-
3- Gelir Tahakkukları		-	-
4- Gelecek Aylara Ait Diğer Giderler	47	6.466.272	14.987.946
G- Diğer Cari Varlıklar		9.624	10.754
1- Gelecek Aylar İhtiyacı Stoklar		-	-
2- Peşin Ödenen Vergiler ve Fonlar	4.2 ve 35	9.624	9.624
3- Ertelenmiş Vergi Varlıkları		-	-
4- İş Avansları		-	1.130
5- Personele Verilen Avanslar		-	-
6- Sayım ve Tesellüm Noksanları		-	-
7- Diğer Çeşitli Cari Varlıklar		-	-
8- Diğer Cari Varlıklar Karşılığı		-	-
I- Cari Varlıklar Toplamı		2.697.471.448	1.029.340.380

Takip eden dipnotlar konsolide olmayan finansal tabloların tamamlayıcı parçasını oluştururlar.

HDI KATILIM SİGORTA ANONİM ŞİRKETİ

31 ARALIK 2025 VE 31 ARALIK 2024 TARİHLERİ İTİBARIYLA AYRINTILI KONSOLİDE OLMAYAN BİLANÇOLAR

(Para birimi aksi belirtilmedikçe Türk Lirası ("TL") olarak ifade edilmiştir.)

VARLIKLAR			
	Dipnot	Bağımsız Denetimden Geçmiş Cari Dönem 31 Aralık 2025	Bağımsız Denetimden Geçmiş Önceki Dönem 31 Aralık 2024
II- Cari Olmayan Varlıklar			
A- Esas Faaliyetlerden Alacaklar		-	-
1- Sigortacılık Faaliyetlerinden Alacaklar		-	-
2- Sigortacılık Faaliyetlerinden Alacaklar Karşılığı		-	-
3- Reasürans Faaliyetlerinden Alacaklar		-	-
4- Reasürans Faaliyetlerinden Alacaklar Karşılığı		-	-
5- Sigorta ve Reasürans Şirketleri Nezdindeki Depolar		-	-
6- Sigortalılara Krediler (İkrazlar)		-	-
7- Sigortalılara Krediler (İkrazlar) Karşılığı		-	-
8- Emeklilik Faaliyetlerinden Alacaklar		-	-
9- Esas Faaliyetlerden Kaynaklanan Şüpheli Alacaklar		-	-
10- Esas Faaliyetlerden Kaynaklanan Şüpheli Alacaklar Karşılığı		-	-
B- İlişkili Taraflardan Alacaklar		-	-
1- Ortaklardan Alacaklar		-	-
2- İştiraklerden Alacaklar		-	-
3- Bağlı Ortaklıklardan Alacaklar		-	-
4- Müşterek Yönetime Tabi Teşebbüslerden Alacaklar		-	-
5- Personelden Alacaklar		-	-
6- Diğer İlişkili Taraflardan Alacaklar		-	-
7- İlişkili Taraflardan Alacaklar Reeskontu		-	-
8- İlişkili Taraflardan Şüpheli Alacaklar		-	-
9- İlişkili Taraflardan Şüpheli Alacaklar Karşılığı		-	-
C- Diğer Alacaklar		-	-
1- Finansal Kiralama Alacakları		-	-
2- Kazanılmamış Finansal Kiralama Kar payı Gelirleri		-	-
3- Verilen Depozito ve Teminatlar		-	-
4- Diğer Çeşitli Alacaklar		-	-
5- Diğer Çeşitli Alacaklar Reeskontu		-	-
6- Şüpheli Diğer Alacaklar		-	-
7- Şüpheli Diğer Alacaklar Karşılığı		-	-
D- Finansal Varlıklar		-	-
1- Bağlı Menkul Kıymetler		-	-
2- İştirakler		-	-
3- İştirakler Sermaye Taahhütleri		-	-
4- Bağlı Ortaklıklar		-	-
5- Bağlı Ortaklıklar Sermaye Taahhütleri		-	-
6- Müşterek Yönetime Tabi Teşebbüsler		-	-
7- Müşterek Yönetime Tabi Teşebbüsler Sermaye Taahhütleri		-	-
8- Finansal Varlıklar ve Riskli Sigortalılara Ait Finansal Yatırımlar		-	-
9- Diğer Finansal Varlıklar		-	-
10- Finansal Varlıklar Değer Düşüklüğü Karşılığı		-	-
E- Maddi Varlıklar	6 ve 7	5.163.406	6.393.331
1- Yatırım Amaçlı Gayrimenkuller		-	-
2- Yatırım Amaçlı Gayrimenkuller Değer Düşüklüğü Karşılığı		-	-
3- Kullanım Amaçlı Gayrimenkuller		-	-
4- Makine ve Teçhizatlar	6	2.133.069	2.133.069
5- Demirbaş ve Tesisatlar	6	82.451	82.451
6- Motorlu Taşıtlar	6	3.434.435	4.529.435
7- Diğer Maddi Varlıklar (Özel Maliyet Bedelleri Dahil)		-	-
8- Kiralama Yoluyla Edinilmiş Maddi Varlıklar	6	3.695.091	2.741.886
9- Birikmiş Amortismanlar	6	(4.181.640)	(3.093.510)
10- Maddi Varlıklara İlişkin Avanslar (Yapılmakta Olan Yatırımlar Dahil)		-	-
F- Maddi Olmayan Varlıklar	8	23.831.156	28.578.189
1- Haklar		-	-
2- Şerefiye		-	-
3- Faaliyet Öncesi Döneme Ait Giderler		-	-
4- Araştırma ve Geliştirme Giderleri		-	-
5- Diğer Maddi Olmayan Varlıklar	8	38.140.595	38.140.595
6- Birikmiş İtfalar	8	(14.309.439)	(9.562.406)
7- Maddi Olmayan Varlıklara İlişkin Avanslar		-	-
G-Gelecek Yıllara Ait Giderler ve Gelir Tahakkukları		-	-
1- Ertelemiş Üretim Giderleri		-	-
2- Gelir Tahakkukları		-	-
3- Gelecek Yıllara Ait Diğer Giderler		-	-
H- Diğer Cari Olmayan Varlıklar		33.746.342	32.465.547
1- Efektif Yabancı Para Hesapları		-	-
2- Döviz Hesapları		-	-
3- Gelecek Yıllar İhtiyacı Stoklar		-	-
4- Peşin Ödenen Vergiler ve Fonlar		-	-
5- Ertelemiş Vergi Varlıkları		-	-
6- Diğer Çeşitli Cari Olmayan Varlıklar	21 ve 35	33.746.342	32.465.547
7- Diğer Cari Olmayan Varlıklar Amortismanı		-	-
8- Diğer Cari Olmayan Varlıklar Karşılığı		-	-
II- Cari Olmayan Varlıklar Toplamı		62.740.904	67.437.067
Varlıklar Toplamı		2.760.212.352	1.096.777.447

Takip eden dipnotlar konsolide olmayan finansal tabloların tamamlayıcı parçasını oluştururlar.

HDI KATILIM SİGORTA ANONİM ŞİRKETİ

31 ARALIK 2025 VE 31 ARALIK 2024 TARİHLERİ İTİBARIYLA AYRINTILI KONSOLİDE OLMAYAN BİLANÇOLAR

(Para birimi aksi belirtilmedikçe Türk Lirası (“TL”) olarak ifade edilmiştir.)

YÜKÜMLÜLÜKLER			
	Dipnot	Bağımsız Denetimden Geçmiş Cari Dönem 31 Aralık 2025	Bağımsız Denetimden Geçmiş Önceki Dönem 31 Aralık 2024
III- Kısa Vadeli Yükümlülükler			
A- Finansal Borçlar	20	187.668	110.609
1- Kredi Kuruluşlarına Borçlar		-	-
2- Finansal Kiralama İşlemlerinden Borçlar	4.2 ve 20	911.352	664.495
3- Ertelemiş Finansal Kiralama Borçlanma Maliyetleri	20	(723.684)	(553.886)
4- Uzun Vadeli Kredilerin Ana Para Taksitleri ve Kar payları		-	-
5- Çıkarılmış Tahviller (Bonolar) Anapara, Taksit ve Kar payları		-	-
6- Çıkarılmış Diğer Finansal Varlıklar		-	-
7- Çıkarılmış Diğer Finansal Varlıklar İhraç Farkı		-	-
8- Diğer Finansal Borçlar (Yükümlülükler)		-	-
B- Esas Faaliyetlerden Borçlar	4.2 ve 19	883.479.701	200.133.107
1- Sigortacılık Faaliyetlerinden Borçlar	19	878.266.421	197.282.341
2- Reasürans Faaliyetlerinden Borçlar		-	-
3- Sigorta ve Reasürans Şirketlerinden Alınan Depolar		-	-
4- Emeklilik Faaliyetlerinden Borçlar		-	-
5- Diğer Esas Faaliyetlerden Borçlar	19	5.213.280	2.850.766
6- Diğer Esas Faaliyetlerden Borçlar Borç Senetleri Reeskontu		-	-
C- İlişkili Taraflara Borçlar	4.2 ve 19	9.976.264	9.494.246
1- Ortaklara Borçlar	45	9.957.960	9.485.371
2- İştiraklere Borçlar		-	-
3- Bağlı Ortaklıklara Borçlar		-	-
4- Müşterek Yönetime Tabi Teşebbüslere Borçlar		-	-
5- Personele Borçlar		18.304	8.875
6- Diğer İlişkili Taraflara Borçlar		-	-
D- Diğer Borçlar		22.479.280	25.087.307
1- Alınan Depozito ve Teminatlar		198.687	452.467
2- Tedavi Giderlerine İlişkin SGK'ya Borçlar	4.2 ve 19	(454)	818
3- Diğer Çeşitli Borçlar	4.2,19 ve 47	22.281.047	24.634.022
4- Diğer Çeşitli Borçlar Reeskontu		-	-
E- Sigortacılık Teknik Karşılıkları	17	973.595.986	633.191.756
1- Kazanılmamış Primler Karşılığı – Net	2.23 ve 17	731.987.553	468.022.186
2- Devam Eden Riskler Karşılığı – Net	2.23 ve 17	6.736.282	-
3- Matematik Karşılıkları – Net		-	-
4- Muallak Hasar ve Tazminat Karşılığı – Net	4.2 ve 17	234.872.151	165.169.570
5- İkramiye ve İndirimler Karşılığı – Net		-	-
6- Diğer Teknik Karşılıkları – Net		-	-
F- Ödenecek Vergi ve Benzeri Diğer Yükümlülükler İle Karşılıkları		7.499.816	(12.294.722)
1- Ödenecek Vergi ve Fonlar	19	13.542.848	6.472.133
2- Ödenecek Sosyal Güvenlik Kesintileri	19	371.695	509.105
3- Vadesi Geçmiş, Ertelemiş veya Taksitlendirilmiş Vergi ve Diğer Yükümlülükler		-	-
4- Ödenecek Diğer Vergi ve Benzeri Yükümlülükler		-	-
5- Dönem Karı Vergi ve Diğer Yasal Yükümlülük Karşılıkları	35	36.582.021	-
6- Dönem Karının Peşin Ödenen Vergi ve Diğer Yükümlülükleri	4.2 ve 35	(42.996.748)	(19.275.960)
7- Diğer Vergi ve Benzeri Yükümlülük Karşılıkları		-	-
G- Diğer Risklere İlişkin Karşılıkları	4.2 ve 23	63.215.082	29.028.621
1- Kıdem Tazminatı Karşılığı		-	-
2- Sosyal Yardım Sandığı Varlık Açıkları Karşılığı		-	-
3- Maliyet Giderleri Karşılığı	4.2 ve 23	63.215.082	29.028.621
H- Gelecek Aylara Ait Gelirler ve Gider Tahakkukları	10 ve 19	4.965.967	4.051.740
1- Ertelemiş Üretim Komisyonları	10 ve 19	4.965.967	4.051.740
2- Gider Tahakkukları		-	-
3- Gelecek Aylara Ait Diğer Gelirler		-	-
I- Diğer Kısa Vadeli Yükümlülükler		-	-
1- Ertelemiş Vergi Yükümlülüğü		-	-
2- Sayım ve Tesellüm Fazlalıkları		-	-
3- Diğer Çeşitli Kısa Vadeli Yükümlülükler		-	-
III- Kısa Vadeli Yükümlülükler Toplamı		1.965.399.764	888.802.664

Takip eden dipnotlar konsolide olmayan finansal tabloların tamamlayıcı parçasını oluştururlar.

HDI KATILIM SİGORTA ANONİM ŞİRKETİ

31 ARALIK 2025 VE 31 ARALIK 2024 TARİHLERİ İTİBARIYLA AYRINTILI KONSOLİDE OLMAYAN BİLANÇOLAR

(Para birimi aksi belirtilmedikçe Türk Lirası ("TL") olarak ifade edilmiştir.)

YÜKÜMLÜLÜKLER			
	Dipnot	Bağımsız Denetimden Geçmiş Cari Dönem 31 Aralık 2025	Bağımsız Denetimden Geçmiş Cari Dönem 31 Aralık 2024
IV- Uzun Vadeli Yükümlülükler			
A- Finansal Borçlar	20	3.298.229	2.540.093
1- Kredi Kuruluşlarına Borçlar		-	-
2- Finansal Kiralama İşlemlerinden Borçlar	4.2 ve 20	6.227.569	5.205.211
3- Ertelemiş Finansal Kiralama Borçlanma Maliyetleri	20	(2.929.340)	(2.665.118)
4- Çıkarılmış Tahviller		-	-
5- Çıkarılmış Diğer Finansal Varlıklar		-	-
6- Çıkarılmış Diğer Finansal Varlıklar İhraç Farkı		-	-
7- Diğer Finansal Borçlar (Yükümlülükler)		-	-
B- Esas Faaliyetlerden Borçlar			
1- Sigortacılık Faaliyetlerinden Borçlar		-	-
2- Reasürans Faaliyetlerinden Borçlar		-	-
3- Sigorta ve Reasürans Şirketlerinden Alınan Depolar		-	-
4- Emeklilik Faaliyetlerinden Borçlar		-	-
5- Diğer Esas Faaliyetlerden Borçlar		-	-
6- Diğer Esas Faaliyetlerden Borçlar Borç Senetleri Reeskontu		-	-
C- İlişkili Taraflara Borçlar			
1- Ortaklara Borçlar		-	-
2- İştiraklere Borçlar		-	-
3- Bağlı Ortaklıklara Borçlar		-	-
4- Müşterek Yönetime Tabi Teşebbüslere Borçlar		-	-
5- Personele Borçlar		-	-
6- Diğer İlişkili Taraflara Borçlar		-	-
D- Diğer Borçlar			
1- Alınan Depozito ve Teminatlar		-	-
2- Tedavi Giderlerine İlişkin SGK'ya Borçlar		-	-
3- Diğer Çeşitli Borçlar		-	-
4- Diğer Çeşitli Borçlar Reeskontu (-)		-	-
E- Sigortacılık Teknik Karşılıkları	2.26, 4.2 ve 17	37.672.645	17.836.597
1- Kazanılmamış Primler Karşılığı – Net		-	-
2- Devam Eden Riskler Karşılığı – Net		-	-
3- Matematik Karşılıkları – Net		-	-
4- Muallak Hasar ve Tazminat Karşılığı – Net		-	-
5- İkramiye ve İndirimler Karşılığı – Net		-	-
6- Diğer Teknik Karşılıkları – Net	2.26, 4.2 ve 17	37.672.645	17.836.597
F- Diğer Yükümlülükler ve Karşılıkları			
1- Ödenecek Diğer Yükümlülükler		-	-
2- Vadesi Geçmiş, Ertelemiş veya Taksitlendirilmiş Vergi ve Diğer Yükümlülükler		-	-
3- Diğer Borç ve Gider Karşılıkları		-	-
G- Diğer Risklere İlişkin Karşılıkları	4.2 ve 22	311.728	215.529
1- Kıdem Tazminatı Karşılığı	4.2 ve 22	311.728	215.529
2- Sosyal Yardım Sandığı Varlık Açıkları Karşılığı		-	-
H-Gelecek Yıllara Ait Gelirler ve Gider Tahakkukları			
1- Ertelemiş Üretim Komisyonları		-	-
2- Gider Tahakkukları		-	-
3- Gelecek Yıllara Ait Diğer Gelirler		-	-
I- Diğer Uzun Vadeli Yükümlülükler			
1- Ertelemiş Vergi Yükümlülüğü		-	-
2- Diğer Uzun Vadeli Yükümlülükler		-	-
IV- Uzun Vadeli Yükümlülükler Toplamı		41.282.602	20.592.219

Takip eden dipnotlar konsolide olmayan finansal tabloların tamamlayıcı parçasını oluştururlar.

HDI KATILIM SİGORTA ANONİM ŞİRKETİ

31 ARALIK 2025 VE 31 ARALIK 2024 TARİHLERİ İTİBARIYLA AYRINTILI KONSOLİDE OLMAYAN BİLANÇOLAR

(Para birimi aksi belirtilmedikçe Türk Lirası ("TL") olarak ifade edilmiştir.)

ÖZSERMAYE			
V- Özsermaye	Dipnot	Bağımsız Denetimden Geçmiş Cari Dönem 31 Aralık 2025	Bağımsız Denetimden Geçmiş Önceki Dönem 31 Aralık 2024
A- Ödenmiş Sermaye		698.335.601	210.000.000
1- (Nominal) Sermaye	2.13 ve 15	698.335.601	210.000.000
2- Ödenmemiş Sermaye		-	-
3- Sermaye Düzeltmesi Olumlu Farkları		-	-
4- Sermaye Düzeltmesi Olumsuz Farkları		-	-
5- Tescilli Beklenen Sermaye		-	-
B- Sermaye Yedekleri		-	-
1- Hisse Senedi İhraç Primleri		-	-
2- Hisse Senedi İptal Karları		-	-
3- Sermayeye Eklenecek Satış Karları		-	-
4- Yabancı Para Çevirim Farkları		-	-
5- Diğer Sermaye Yedekleri		-	-
C- Kar Yedekleri		938.858	857.520
1- Yasal Yedekler	15	471.527	471.527
2- Statü Yedekleri		-	-
3- Olağanüstü Yedekler		-	-
4- Özel Fonlar (Yedekler)		-	-
5- Finansal Varlıkların Değerlemesi	15	467.331	385.993
6- Diğer Kar Yedekleri		-	-
D- Geçmiş Yıllar Karları		8.959.021	8.959.021
1- Geçmiş Yıllar Karları		8.959.021	8.959.021
E- Geçmiş Yıllar Zararları (-)		(32.433.978)	(115.570)
1- Geçmiş Yıllar Zararları		(32.433.977)	(115.570)
F- Dönem Net Karı		77.730.483	(32.318.407)
1- Dönem Net Karı		77.730.483	-
2- Dönem Net Zararı		-	(32.318.407)
3- Dağıtım Konu Olmayan Dönem Karı		-	-
Özsermaye Toplamı		753.529.986	187.382.564
Özsermaye ve Yükümlülükler Toplamı		2.760.212.352	1.096.777.447

Takip eden dipnotlar konsolide olmayan finansal tabloların tamamlayıcı parçasını oluştururlar.

HDI KATILIM SİGORTA ANONİM ŞİRKETİ

1 OCAK – 31 ARALIK 2025 VE 2024 HESAP DÖNEMLERİNE AİT AYRINTILI KONSOLİDE OLMAYAN GELİR TABLOLARI

(Para birimi aksi belirtilmedikçe Türk Lirası (“TL”) olarak ifade edilmiştir.)

	Dipnot	Bağımsız Denetimden Geçmiş Cari Dönem 1 Ocak – 31 Aralık 2025	Bağımsız Denetimden Geçmiş Cari Dönem 1 Ocak – 31 Aralık 2024
I-TEKNİK BÖLÜM			
A- Hayat Dışı Teknik Gelir			
1- Kazanılmış Primler (Reasürör Payı Düşülmüş Olarak)		906.837.558	635.531.200
1.1- Yazılan Primler (Reasürör Payı Düşülmüş Olarak)	17 ve 24	1.177.539.208	627.860.582
1.1.1- Brüt Yazılan Primler	17 ve 24	1.330.591.216	873.176.361
1.1.2- Reasüröre Devredilen Primler	10, 17 ve 24	(153.052.008)	(245.312.458)
1.1.3- SGK'ya Aktarılan Primler	4.1, 10	-	(3.321)
1.2- Kazanılmamış Primler Karşılığında Değişim (Reasürör Payı ve Devreden Kısım Düşülmüş Olarak)	17	(263.965.368)	7.635.917
1.2.1- Kazanılmamış Primler Karşılığı	17	(269.274.409)	(2.918.611)
1.2.2- Kazanılmamış Primler Karşılığında Reasürör Payı	10 ve 17	5.310.809	10.570.155
1.2.3- Kazanılmamış Primler Karşılığında SGK Payı	10 ve 17	(1.768)	(15.627)
1.3- Devam Eden Riskler Karşılığında Değişim (Reasürör Payı ve Devreden Kısım Düşülmüş Olarak)		(6.736.282)	34.701
1.3.1- Devam Eden Riskler Karşılığı		(6.736.282)	34.701
1.3.2- Devam Eden Riskler Karşılığında Reasürör Payı	10 ve 17	-	-
2- Teknik Olmayan Bölümden Aktarılan Yatırım Gelirleri		215.433.750	166.895.378
3- Diğer Teknik Gelirler (Reasürör Payı Düşülmüş Olarak)		485.500	360.000
3.1- Brüt Diğer Teknik Gelirler		485.500	360.000
3.2- Brüt Diğer Teknik Gelirlerde Reasürör Payı		-	-
4- Tahakkuk Eden Rücu ve Sovtaj Gelirleri		2.785.114	12.401.799
B- Hayat Dışı Teknik Gider			
1- Gerçekleşen Tazminatlar (Reasürör Payı Düşülmüş Olarak)		(239.915.557)	(287.747.572)
1.1- Ödenen Tazminatlar (Reasürör Payı Düşülmüş Olarak)		(170.212.976)	(185.121.615)
1.1.1- Brüt Ödenen Tazminatlar		(171.996.280)	(185.460.533)
1.1.2- Ödenen Tazminatlarda Reasürör Payı	10	1.783.304	338.918
1.2- Muallak Tazminatlar Karşılığında Değişim (Reasürör Payı ve Devreden Kısım Düşülmüş Olarak)		(69.702.581)	(102.625.957)
1.2.1- Muallak Tazminatlar Karşılığı		(68.374.759)	(105.747.328)
1.2.2- Muallak Tazminatlar Karşılığında Reasürör Payı	10	(1.327.822)	3.121.371
2- İkramiye ve İndirimler Karşılığında Değişim (Reasürör Payı ve Devreden Kısım Düşülmüş Olarak)		-	-
2.1- İkramiye ve İndirimler Karşılığı		-	-
2.2- İkramiye ve İndirimler Karşılığında Reasürör Payı		-	-
3- Diğer Teknik Karşılıklarda Değişim (Reasürör Payı ve Devreden Kısım Düşülmüş Olarak)		(19.836.047)	(7.987.309)
4- Faaliyet Giderleri	32	(770.852.501)	(502.707.960)
5- Matematik Karşılıklarda Değişim (Reasürör Payı ve Devreden Kısım Düşülmüş Olarak)		-	-
5.1- Matematik Karşılıklar		-	-
5.2- Matematik Karşılıklarda Reasürör Payı		-	-
6- Diğer Teknik Giderler	47	(41.070.738)	(36.562.640)
6.1- Brüt Diğer Teknik Giderler	47	(41.070.738)	(36.562.640)
6.2- Brüt Diğer Teknik Giderlerde Reasürör Payı		-	-
C- Teknik Bölüm Dengesi- Hayat Dışı (A – B)			
D- Hayat Teknik Gelir			
1- Kazanılmış Primler (Reasürör Payı Düşülmüş Olarak)		-	-
1.1- Yazılan Primler (Reasürör payı Düşülmüş Olarak)		-	-
1.1.1- Brüt Yazılan Primler		-	-
1.1.2- Reasüröre Devredilen Primler		-	-
1.2- Kazanılmamış Primler Karşılığında Değişim (Reasürör Payı ve Devreden Kısım Düşülmüş Olarak)		-	-
1.2.1- Kazanılmamış Primler Karşılığı		-	-
1.2.2- Kazanılmamış Primler Karşılığında Reasürör Payı		-	-
1.3- Devam Eden Riskler Karşılığında Değişim (Reasürör Payı ve Devreden Kısım Düşülmüş Olarak)		-	-
1.3.1- Devam Eden Riskler Karşılığı		-	-
1.3.2- Devam Eden Riskler Karşılığında Reasürör Payı		-	-
2- Hayat Branşı Yatırım Geliri		-	-
3- Yatırımlardaki Gerçekleşmemiş Karlar		-	-
4- Diğer Teknik Gelirler (Reasürör Payı Düşülmüş Olarak)		-	-
4.1- Brüt Diğer Teknik Gelirler		-	-
4.2- Brüt Diğer Teknik Gelirlerde Reasürör Payı		-	-
5- Tahakkuk Eden Rücu Gelirleri		-	-

Takip eden dipnotlar konsolide olmayan finansal tabloların tamamlayıcı parçasını oluştururlar.

HDI KATILIM SİGORTA ANONİM ŞİRKETİ

1 OCAK – 31 ARALIK 2025 VE 2024 HESAP DÖNEMLERİNE AİT AYRINTILI KONSOLİDE OLMAYAN GELİR TABLOLARI

(Para birimi aksi belirtilmedikçe Türk Lirası (“TL”) olarak ifade edilmiştir.)

	Dipnot	Bağımsız Denetimden Geçmiş Cari Dönem 1 Ocak – 31 Aralık 2025	Bağımsız Denetimden Geçmiş Cari Dönem 1 Ocak – 31 Aralık 2024
I-TEKNİK BÖLÜM			
E- Hayat Teknik Gider		-	-
1- Gerçekleşen Hasarlar (Reasürör Payı Düşülmüş Olarak)		-	-
1.1- Ödenen Tazminatlar (Reasürör Payı Düşülmüş Olarak)		-	-
1.1.1- Brüt Ödenen Tazminatlar		-	-
1.1.2- Ödenen Tazminatlarda Reasürör Payı		-	-
1.2- Muallak Tazminatlar Karşılığında Değişim (Reasürör Payı ve Devreden Kısım Düşülmüş Olarak)		-	-
1.2.1- Muallak Tazminatlar Karşılığı		-	-
1.2.2- Muallak Hasarlar Karşılığında Reasürör Payı		-	-
2- İkramiye ve İndirimler Karşılığında Değişim (Reasürör Payı ve Devreden Kısım Düşülmüş Olarak)		-	-
2.1- İkramiye ve İndirimler Karşılığı		-	-
2.2- İkramiye ve İndirimler Karşılığında Reasürör Payı		-	-
3- Hayat Matematik Karşılığında Değişim (Reasürör Payı ve Devreden Kısım Düşülmüş Olarak)		-	-
3.1- Matematik Karşılıklar		-	-
3.1.1- Aktüeryal Matematik Karşılık		-	-
3.1.2- Kar Payı Karşılığı (Yatırım Riski Poliçe Sahiplerine Ait Poliçeler İçin Ayrılan Karş.)		-	-
3.2- Matematik Karşılığında Reasürör Payı		-	-
3.2.1- Aktüeryal Matematik Karşılıklar Reasürör Payı		-	-
3.2.2- Kar Payı Karşılığı Reasürör Payı (Yatırım Riski Poliçe Sahiplerine Ait Poliçeler İçin Ayrılan Karş.)		-	-
4- Diğer Teknik Karşılıklarda Değişim (Reasürör Payı ve Devreden Kısım Düşülmüş Olarak)		-	-
5- Faaliyet Giderleri		-	-
6- Yatırım Giderleri		-	-
7- Yatırımlardaki Gerçekleşmemiş Zararlar		-	-
8- Teknik Olmayan Bölüme Aktarılan Yatırım Gelirleri		-	-
F- Teknik Bölüm Dengesi- Hayat (D - E)		-	-
G- Emeklilik Teknik Gelir		-	-
1- Fon İşletim Gelirleri		-	-
2- Yönetim Gideri Kesintisi		-	-
3- Giriş Aidatı Gelirleri		-	-
4- Ara Verme Halinde Yönetim Gideri Kesintisi		-	-
5- Özel Hizmet Gideri Kesintisi		-	-
6- Sermaye Tahsis Avansı Değer Artış Gelirleri		-	-
7- Diğer Teknik Gelirler		-	-
H- Emeklilik Teknik Gideri		-	-
1- Fon İşletim Giderleri		-	-
2- Sermaye Tahsis Avansları Değer Azalış Giderleri		-	-
3- Faaliyet Giderleri		-	-
4- Diğer Teknik Giderler		-	-
I- Teknik Bölüm Dengesi- Emeklilik (G - H)		-	-

Takip eden dipnotlar konsolide olmayan finansal tabloların tamamlayıcı parçasını oluştururlar.

HDI KATILIM SİGORTA ANONİM ŞİRKETİ

1 OCAK – 31 ARALIK 2025 VE 2024 HESAP DÖNEMLERİNE AİT AYRINTILI KONSOLİDE OLMAYAN GELİR TABLOLARI

(Para birimi aksi belirtilmedikçe Türk Lirası (“TL”) olarak ifade edilmiştir.)

	Dipnot	Bağımsız Denetimden Geçmiş Cari Dönem 1 Ocak – 31 Aralık 2025	Bağımsız Denetimden Geçmiş Cari Dönem 1 Ocak – 31 Aralık 2024
II-TEKNİK OLMAYAN BÖLÜM			
C- Teknik Bölüm Dengesi- Hayat Dışı (A-B)		53.867.079	(19.817.104)
F- Teknik Bölüm Dengesi- Hayat (D-E)		-	-
I- Teknik Bölüm Dengesi- Emeklilik (G-H)		-	-
J- Genel Teknik Bölüm Dengesi (C+F+I)		53.867.079	(19.817.104)
K- Yatırım Gelirleri	4.2	300.754.506	166.895.378
1- Finansal Yatırımlardan Elde Edilen Gelirler		262.511.986	152.018.101
2- Finansal Yatırımların Nakde Çevrilmesinden Elde Edilen Karlar		-	-
3- Finansal Yatırımların Değerlemesi		17.302.130	7.919.174
4- Kambiyo Karları	4.2	20.940.390	6.958.103
5- İştiraklerden Gelirler		-	-
6- Bağlı Ortaklıklar ve Müşterek Yönetime Tabi Teşebbüslerden Gelirler		-	-
7- Arazi, Arsa ile Binalardan Elde Edilen Gelirler		-	-
8- Türev Ürünlerden Elde Edilen Gelirler		-	-
9- Diğer Yatırımlar		-	-
10- Hayat Teknik Bölümünden Aktarılan Yatırım Gelirleri		-	-
L- Yatırım Giderleri		(238.844.770)	(193.252.320)
1- Yatırım Yönetim Giderleri- Kar Payı Dahil	4.2 ve 34	(1.300.147)	(1.473.119)
2- Yatırımlar Değer Azalışları		-	-
3- Yatırımların Nakde Çevrilmesi Sonucunda Oluşan Zararlar		-	-
4- Hayat Dışı Teknik Bölümüne Aktarılan Yatırım Gelirleri		(215.433.750)	(166.895.378)
5- Türev Ürünler Sonucunda Oluşan Zararlar		-	-
6- Kambiyo Zararları	4.2	(15.691.711)	(18.511.168)
7- Amortisman Giderleri	6,7 ve 8	(6.419.162)	(6.372.655)
8- Diğer Yatırım Giderleri		-	-
M- Diğer Faaliyetlerden ve Olağandışı Faaliyetlerden Gelir ve Karlar ile Gider ve Zararlar		(1.464.311)	13.461.642
1- Karşılıklar Hesabı	47	(3.673.992)	(8.591.743)
2- Reeskont Hesabı		-	-
3- Özellikli Sigortalar Hesabı		-	-
4- Enflasyon Düzeltmesi Hesabı		-	-
5- Ertelenmiş Vergi Varlığı Hesabı	21 ve 35	1.315.654	22.267.196
6- Ertelenmiş Vergi Yükümlülüğü Gideri		-	-
7- Diğer Gelir ve Karlar	47	1.492.689	149.351
8- Diğer Gider ve Zararlar	47	(598.662)	(363.162)
9- Önceki Yıl Gelir ve Karları		-	-
10- Önceki Yıl Gider ve Zararları		-	-
N- Dönem Net Karı veya Zararı		77.730.483	(32.318.407)
1- Dönem Karı ve Zararı		114.312.504	(32.712.404)
2- Dönem Karı Vergi ve Diğer Yasal Yükümlülük Karşılıkları	35	(36.582.021)	393.997
3- Dönem Net Kar veya Zararı		77.730.483	(32.318.407)
4- Enflasyon Düzeltme Hesabı		-	-

Takip eden dipnotlar konsolide olmayan finansal tabloların tamamlayıcı parçasını oluştururlar.

HDI KATILIM SİGORTA ANONİM ŞİRKETİ

1 OCAK – 31 ARALIK 2025 VE 2024 HESAP DÖNEMLERİNE AİT AYRINTILI KONSOLİDE OLMAYAN NAKİT AKIŞ TABLOLARI

(Para birimi aksi belirtilmedikçe Türk Lirası (“TL”) olarak ifade edilmiştir.)

	Dipnot	Bağımsız Denetimden Geçmiş 1 Ocak- 31 Aralık 2025	Bağımsız Denetimden Geçmiş 1 Ocak- 31 Aralık 2024
A- ESAS FAALİYETLERDEN KAYNAKLANAN NAKİT AKIMLARI		-	-
1. Sigortacılık faaliyetlerinden elde edilen nakit girişleri		1.269.856.149	663.182.494
2. Reasürans faaliyetlerinden elde edilen nakit girişleri		-	-
3. Emeklilik faaliyetlerinden elde edilen nakit girişleri		-	-
4. Sigortacılık faaliyetleri nedeniyle yapılan nakit çıkışı		(456.659.980)	(256.264.202)
5. Reasürans faaliyetleri nedeniyle nakit çıkışı		-	-
6. Emeklilik faaliyetleri nedeniyle nakit çıkışı		-	-
7. Esas faaliyetler sonucu oluşan nakit		813.196.169	406.918.292
8. Kar payı ödemeleri		-	-
9. Gelir vergisi ödemeleri		(23.720.788)	(22.036.156)
10. Diğer nakit girişleri		15.416.156	10.105.119
11. Diğer nakit çıkışları		(1.358.333.736)	(747.024.829)
12. Esas faaliyetlerden kaynaklanan net nakit		(553.442.199)	(352.037.574)
B- YATIRIM FAALİYETLERİNDEN KAYNAKLANAN NAKİT AKIMLARI		-	-
1. Maddi varlıkların satışı		1.950.000	-
2. Maddi varlıkların iktisabı	6	(953.205)	(1.145.111)
3. Mali varlık iktisabı		-	-
4. Mali varlıkların satışı		-	-
5. Alınan kar payları		279.814.116	159.937.275
6. Alınan temettüleri		-	-
7. Diğer nakit girişleri		-	-
8. Diğer nakit çıkışları		-	-
9. Yatırım faaliyetlerinden kaynaklanan/ (kullanılan) net nakit		280.810.911	158.792.164
C- FİNANSMAN FAALİYETLERİNDEN KAYNAKLANAN NAKİT AKIMLARI		-	-
1. Hisse senedi ihracı		488.335.601	120.000.000
2. Kredilerle ilgili nakit girişleri		-	-
3. Finansal kiralama borçları ödemeleri		(705.638)	(717.977)
4. Ödenen temettüleri		-	-
5. Diğer nakit girişleri		-	-
6. Diğer nakit çıkışları		-	-
7. Finansman faaliyetlerinde kullanılan net nakit		487.629.963	119.282.023
D- KUR FARKLARININ NAKİT VE NAKİT BENZERLERİNE OLAN ETKİSİ		5.909.048	1.718.164
E- Nakit ve nakit benzerlerinde meydana gelen artış		220.907.723	(72.245.223)
F- Dönem başındaki nakit ve nakit benzerleri mevcudu	14	155.790.560	228.035.783
G- Dönem sonundaki nakit ve nakit benzerleri mevcudu	14	376.698.283	155.790.560

Takip eden dipnotlar konsolide olmayan finansal tabloların tamamlayıcı parçasını oluştururlar.

HDI KATILIM SİGORTA ANONİM ŞİRKETİ

1 OCAK – 31 ARALIK 2025 HESAP DÖNEMİNE AİT KAR DAĞITIM TABLOLARI

(Para birimi aksi belirtilmedikçe Türk Lirası (“TL”) olarak ifade edilmiştir.)

Özsermaye Değişim Tablosu- Bağımsız Sınırlı Denetimden Geçmiş – Önceki Dönem												
	Dipnot	Sermaye	İşletmenin Kendi Hisse Senetleri	Varlıklarda Değer Artışı	Özsermaye Enflasyon Düzeltmesi Farkları	Yabancı Para Çevrim Farkları	Yasal Yedekler	Statü Yedekleri	Diğer Yedekler ve Dağıtılmamış Karlar	Net Dönem Karı/Zararı	Geçmiş Yıllar Karları/Zararları	Toplam
I - Önceki Dönem Sonu Bakiyesi - 31 Aralık 2023		90.000.000	-	377.173	-	-	471.527	-	-	(115.570)	8.959.021	99.692.151
A - Sermaye Artırımı		-	-	-	-	-	-	-	-	-	-	-
1 - Nakit		120.000.000	-	-	-	-	-	-	-	-	-	120.000.000
2 - İç Kaynaklardan		-	-	-	-	-	-	-	-	-	-	-
B - İşletmenin Aldığı Kendi Hisse Senetleri		-	-	-	-	-	-	-	-	-	-	-
C - Gelir Tablosunda Yer Almayan Kazanç ve Kayıplar	15	-	-	8.820	-	-	-	-	-	-	-	8.820
D - Finansal Varlıkların Değerlemesi		-	-	-	-	-	-	-	-	-	-	-
E - Yabancı Para Çevrim Farkları		-	-	-	-	-	-	-	-	-	-	-
F - Diğer Kazanç ve Kayıplar		-	-	-	-	-	-	-	-	-	-	-
G - Enflasyon Düzeltme Farkları		-	-	-	-	-	-	-	-	-	-	-
H - Net Dönem Karı/(Zararı)		-	-	-	-	-	-	-	-	(32.318.407)	-	(32.318.407)
I - Dağıtılan Temettü		-	-	-	-	-	-	-	-	-	-	-
J - Yedeklere Transfer		-	-	-	-	-	-	-	-	115.570	(115.570)	-
II - Dönem Sonu Bakiyesi – 31 Aralık 2024		210.000.000	-	385.993	-	-	471.527	-	-	(32.318.407)	8.843.451	187.382.564

Özsermaye Değişim Tablosu- Bağımsız Sınırlı Denetimden Geçmiş – Cari Dönem												
	Dipnot	Sermaye	İşletmenin Kendi Hisse Senetleri	Varlıklarda Değer Artışı	Özsermaye Enflasyon Düzeltmesi Farkları	Yabancı Para Çevrim Farkları	Yasal Yedekler	Statü Yedekleri	Diğer Yedekler ve Dağıtılmamış Karlar	Net Dönem Karı/Zararı	Geçmiş Yıllar Karları/Zararları	Toplam
I - Önceki Dönem Sonu Bakiyesi - 31 Aralık 2024		210.000.000	-	385.993	-	-	471.527	-	-	(32.318.407)	8.843.451	187.382.564
A - Sermaye Artırımı		-	-	-	-	-	-	-	-	-	-	-
1 - Nakit		488.335.601	-	-	-	-	-	-	-	-	-	488.335.601
2 - İç Kaynaklardan		-	-	-	-	-	-	-	-	-	-	-
B - İşletmenin Aldığı Kendi Hisse Senetleri		-	-	-	-	-	-	-	-	-	-	-
C - Gelir Tablosunda Yer Almayan Kazanç ve Kayıplar	15	-	-	81.338	-	-	-	-	-	-	-	81.338
D - Finansal Varlıkların Değerlemesi		-	-	-	-	-	-	-	-	-	-	-
E - Yabancı Para Çevrim Farkları		-	-	-	-	-	-	-	-	-	-	-
F - Diğer Kazanç ve Kayıplar		-	-	-	-	-	-	-	-	-	-	-
G - Enflasyon Düzeltme Farkları		-	-	-	-	-	-	-	-	-	-	-
H - Net Dönem Karı/(Zararı)		-	-	-	-	-	-	-	-	77.730.483	-	77.730.483
I - Dağıtılan Temettü		-	-	-	-	-	-	-	-	-	-	-
J - Yedeklere Transfer		-	-	-	-	-	-	-	-	32.318.407	(32.318.407)	-
II - Dönem Sonu Bakiyesi – 31 Aralık 2025		698.335.601	-	467.331	-	-	471.527	-	-	77.730.483	(23.474.956)	753.529.986

Takip eden dipnotlar konsolide olmayan finansal tabloların tamamlayıcı parçasını oluştururlar.

HDI KATILIM SİGORTA ANONİM ŞİRKETİ

1 OCAK – 31 ARALIK 2025 HESAP DÖNEMİNE AİT KAR DAĞITIM TABLOLARI

(Para birimi aksi belirtilmedikçe Türk Lirası (“TL”) olarak ifade edilmiştir.)

	Dipnot	Cari Dönem (*) 1 Ocak – 31 Aralık 2025	Önceki Dönem 1 Ocak – 31 Aralık 2024
I. DÖNEM KARININ DAĞITIMI			
1.1 DÖNEM KARI/(ZARARI)		114.312.504	(32.712.404)
1.2. ÖDENECEK VERGİ VE YASAL YÜKÜMLÜLÜKLER		(36.582.021)	393.997
1.2.1. Kurumlar Vergisi (Gelir Vergisi)		(36.582.021)	393.997
1.2.2. Gelir Vergisi Kesintisi		-	-
1.2.3. Diğer Vergi ve Yasal Yükümlülükler		-	-
A. NET DÖNEM KARI/(ZARARI) (1.1-1.2)		77.730.483	(32.318.407)
1.3. GEÇMİŞ DÖNEM ZARARLARI		-	-
1.4. BİRİNCİ TERTİP YASAL AKÇE		-	-
1.5. ŞİRKETTE BIRAKILMASI VE TASARRUFU ZORUNLU YASAL FONLAR (-)		-	-
B. DAĞITILABİLİR NET DÖNEM KARI/(ZARARI) [A-(1.3 + 1.4 +1.5)]			
1.6. ORTAKLARA BİRİNCİ TEMETTÜ (-)		-	-
1.6.1 Hisse Senedi Sahiplerine		-	-
1.6.2. İmtiyazlı Hisse Senedi Sahiplerine		-	-
1.6.3. Katılma İntifa Senedi Sahiplerine		-	-
1.6.4. Kara İştirakli Tahvil Sahiplerine		-	-
1.6.5. Kar ve Zarar Ortaklığı Belgesi Sahiplerine		-	-
1.7. PERSONELE TEMETTÜ (-)		-	-
1.8. YÖNETİM KURULUNA TEMETTÜ (-)		-	-
1.9. ORTAKLARA İKİNCİ TEMETTÜ (-)		-	-
1.9.1. Hisse Senedi Sahiplerine		-	-
1.9.2. İmtiyazlı Hisse Senedi Sahiplerine		-	-
1.9.3. Katılma İntifa Senedi Sahiplerine		-	-
1.9.4. Kara İştirakli Tahvil Sahiplerine		-	-
1.9.5. Kar ve Zarar Ortaklığı Belgesi Sahiplerine		-	-
1.10. İKİNCİ TERTİP YASAL YEDEKLER AKÇE (-)		-	-
1.11. STATÜ YEDEKLERİ (-)		-	-
1.12. OLAĞANÜSTÜ YEDEKLER		-	-
1.13. DİĞER YEDEKLER		-	-
1.14. ÖZEL FONLAR		-	-
II. YEDEKLERDEN DAĞITIM			
2.1. DAĞITILAN YEDEKLER		-	-
2.2. İKİNCİ TERTİP YASAL YEDEKLER		-	-
2.3. ORTAKLARA PAY (-)		-	-
2.3.1. Hisse Senedi Sahiplerine		-	-
2.3.2. İmtiyazlı Hisse Senedi Sahiplerine		-	-
2.3.3. Katılma İntifa Senedi Sahiplerine		-	-
2.3.4. Kara İştirakli Tahvil Sahiplerine		-	-
2.3.5. Kar ve Zarar Ortaklığı Belgesi Sahiplerine		-	-
2.4. PERSONELE PAY (-)		-	-
2.5. YÖNETİM KURULUNA PAY (-)		-	-
III. HİSSE BAŞINA KAR/(ZARAR)			
3.1. Hisse Senedi Sahiplerine		-	-
3.2. Hisse Senedi Sahiplerine (%)		-	-
3.3. İmtiyazlı Hisse Senedi Sahiplerine		-	-
3.4. İmtiyazlı Hisse Senedi Sahiplerine (%)		-	-
IV. HİSSE BAŞINA TEMETTÜ			
4.1. Hisse Senedi Sahiplerine		-	-
4.2. Hisse Senedi Sahiplerine (%)		-	-
4.3. İmtiyazlı Hisse Senedi Sahiplerine		-	-
4.4. İmtiyazlı Hisse Senedi Sahiplerine (%)		-	-

(*) Cari döneme ait karın dağıtım hakkında Şirket'in yetkili organı Genel Kurul'dur. Konsolide olmayan finansal tabloların düzenlendiği tarih itibarıyla Şirket'in yıllık olağan Genel Kurul toplantısı yapılmamıştır.

HDI KATILIM SİGORTA ANONİM ŞİRKETİ

1 OCAK – 31 ARALIK 2025 HESAP DÖNEMİNE AİT KONSOLİDE OLMAYAN FİNANSAL TABLOLARA İLİŞKİN DİPNOTLAR (Para birimi aksi belirtilmedikçe Türk Lirası (“TL”) olarak ifade edilmiştir.)

1. Genel bilgiler

1.1 Ana şirketin adı ve grubun son sahibi

31 Aralık 2025 ve 2024 tarihleri itibarıyla, HDI Katılım Sigorta Anonim Şirketi'nin (“Şirket”) sermayesinde doğrudan veya dolaylı hakimiyeti söz konusu olan sermaye grubu Alman Talanx AG bünyesinde yer alan HDI Sigorta A.Ş.'dir (2.13 no'lu dipnot).

1.2 Kuruluşun ikametgahı ve yasal yapısı, şirket olarak oluştuğu ülke ve kayıtlı büronun adresi (veya eğer kayıtlı büronun olduğu yerden farklıysa, faaliyetin sürdürüldüğü esas yer)

Şirket, 27 Ekim 2021 yılında Türkiye’de tescil edilmiş olup, Türk Ticaret Kanunu (“TTK”) hükümlerine göre kurulmuş Anonim Şirket statüsündedir. Şirket, Sahrayıcedit Mah. Batman Sokak HDI Sigorta Binası, Blok No.6/1 İç Kapı No:11 34734 Kadıköy-İstanbul/Türkiye adresinde faaliyet göstermektedir.

Şirketin katılım sigortacılığında faaliyet göstermek üzere ruhsat başvuru süreci 4 Ocak 2023 tarihinde Ticaret Sicil Gazetesi’nde yayımlanarak tamamlanmıştır.

1.3 İşletmenin fiili faaliyet konusu

Şirket, başta yangın, nakliyat, oto kaza, oto dışı kaza (sorumluluk sigortaları), ferdi kaza, mühendislik ve tarım olmak üzere hayat dışı sigortacılık branşlarında faaliyet göstermektedir. Zorunlu Trafik branşında üretim izni alınmamıştır.

Şirket, 31 Aralık 2025 tarihi itibarıyla İç Anadolu, Marmara, Ege, Güney Anadolu, Karadeniz, Akdeniz, Orta Anadolu, Samsun ve İstanbul Bölge Müdürlüğü ile 8 yetkili acente, 5 broker ve 5 banka ile çalışmaktadır.

1.4 Kuruluşun faaliyetlerinin ve esas çalışma alanlarının niteliklerinin açıklanması

Şirket, faaliyetlerini 14 Haziran 2007 tarih ve 26552 sayılı Resmî Gazete’de yayımlanan 5684 sayılı Sigortacılık Kanunu ve bu kanuna dayanılarak Hazine ve Maliye Bakanlığı tarafından yayımlanan diğer yönetmelik ve düzenlemeler çerçevesinde yürütmekte olup; hayat dışı sigortacılık branşlarında faaliyetlerini sürdürmektedir.

1.5 Kategorileri itibarıyla dönem içinde çalışan personelin ortalama sayısı

Kategorileri itibarıyla dönem içinde çalışan personelin ortalama sayısı aşağıdaki gibidir:

	1 Ocak- 31 Aralık 2025	1 Ocak- 31 Aralık 2024
Diğer personel (HDI)	16	16
Toplam	16	16

1.6 Üst yönetime sağlanan ücret ve benzeri menfaatler

31 Aralık 2025 tarihinde sona eren hesap döneminde, yönetim kurulu başkan ve üyeleriyle genel müdür, genel müdür yardımcıları gibi üst yöneticilere sağlanan ücret ve benzeri menfaatlerin toplam tutarı 5.331.432 TL’dir (1 Ocak- 31 Aralık 2024: Yoktur).

HDI KATILIM SİGORTA ANONİM ŞİRKETİ

1 OCAK – 31 ARALIK 2025 HESAP DÖNEMİNE AİT KONSOLİDE OLMAYAN FİNANSAL TABLOLARA İLİŞKİN DİPNOTLAR

(Para birimi aksi belirtilmedikçe Türk Lirası (“TL”) olarak ifade edilmiştir.)

1. Genel bilgiler (Devamı)

1.7 Finansal tablolarda; yatırım gelirlerinin ve faaliyet giderlerinin (personel, yönetim, araştırma geliştirme, pazarlama ve satış, dışarıdan sağlanan fayda ve hizmetler ile diğer faaliyet giderleri) dağıtımında kullanılan anahtarlar

Şirketlerce hazırlanacak olan finansal tablolarda kullanılan anahtara ilişkin usul ve esaslar, Hazine ve Maliye Bakanlığı tarafından 4 Ocak 2008 tarih ve 2008/1 sayılı “Sigortacılık Hesap Planı Çerçevesinde Hazırlanmakta Olan Finansal Tablolarda Kullanılan Anahtarların Usul ve Esaslarına İlişkin Genelge” çerçevesinde belirlenmiştir.

Şirket tarafından hayat dışı teknik karşılıkları karşılayan varlıkların yatırıma yönlendirilmesinden elde edilen tüm gelirler, teknik olmayan bölümden teknik bölüme aktarılır.

Faaliyet giderleri alt branşlara; her bir alt branş için son 3 yılda üretilen poliçe sayısı, brüt yazılan prim miktarı ile hasar ihbar adedinin toplam üretilen poliçe sayısı, brüt yazılan prim miktarına ve hasar ihbar adedine oranlanmasıyla bulunan üç oranın ortalamasına göre dağıtılmaktadır.

1.8 Finansal tabloların tek bir şirket mi yoksa şirketler grubunu mu içerdiği

Konsolide olmayan finansal tablolar tek bir şirketi (HDI Katılım Sigorta A.Ş.) içermektedir.

1.9 Raporlayan işletmenin adı veya diğer kimlik bilgileri ve bu bilgide önceki raporlama dönemi sonundan beri olan değişiklikler

Şirket'in Ticaret Unvanı	: HDI Katılım Sigorta Anonim Şirketi
Şirket'in Genel Müdürlüğü'nün Adresi	: Sahrayıcedit Mahallesi Batman Sokak Blok No:6/1 İç Kapı No:11 Kadıköy/İstanbul
Şirket'in elektronik site adresi	: https://www.hdikatilimsigorta.com.tr/

1.10 Raporlama döneminden sonraki olaylar

Yoktur.

2. Önemli muhasebe politikalarının özeti

2.1 Hazırlık esasları

2.1.1 Finansal tabloların düzenlenmesinde kullanılan temeller ve kullanılan özel muhasebe politikalarıyla ilgili bilgiler

Şirket, finansal tablolarını 5684 sayılı Sigortacılık Kanunu ve 18 Ekim 2019 tarihli Cumhurbaşkanlığı Kararnamesi ile kurulan Sigortacılık ve Özel Emeklilik Düzenleme ve Denetleme Kurumu (“SEDDK”) tarafından sigorta ve reasürans şirketleri için öngörülen esaslara göre hazırlamaktadır. SEDDK'nın kurulması ve sigortacılık sektörüne ilişkin düzenleme faaliyetine başlamasından önceki finansal raporlamaya ilişkin sigortacılık mevzuatı ise Hazine ve Maliye Bakanlığı tarafından yayımlanmıştır.

Finansal tablolar, Hazine ve Maliye Bakanlığı tarafından, 31 Aralık 2004 tarih ve 25686 sayılı Resmi Gazete’de yayımlanan Sigortacılık Hesap Planı ve İzahnamesi Hakkında Tebliğ (Sigortacılık Muhasebe Sistemi Tebliğ No:1) içerisinde yer alan Sigortacılık Hesap Planı ile 27 Aralık 2011 tarih ve 2011/14 sayılı Sigortacılık Hesap Planında Yeni Hesap Kodları Açılmasına Dair Sektör Duyurusu uyarınca düzenlenmektedir. Düzenlenen finansal tabloların biçim ve içerikleri ile bunların açıklama ve dipnotları 18 Nisan 2008 tarih ve 26851 sayılı Resmi Gazete’de yayımlanan Finansal Tabloların Sunumu Hakkında Tebliğ ve 31 Mayıs 2012 tarih ve 2012/7 sayılı Yeni Hesap Kodları ile Finansal Tabloların Sunumuna İlişkin Sektör Duyurusu uyarınca belirlenmektedir.

HDI KATILIM SİGORTA ANONİM ŞİRKETİ

1 OCAK – 31 ARALIK 2025 HESAP DÖNEMİNE AİT KONSOLİDE OLMAYAN FİNANSAL TABLOLARA İLİŞKİN DİPNOTLAR (Para birimi aksi belirtilmedikçe Türk Lirası (“TL”) olarak ifade edilmiştir.)

2. Önemli muhasebe politikalarının özeti (Devamı)

2.1 Hazırlık esasları (Devamı)

2.1.1 Finansal tabloların düzenlenmesinde kullanılan temeller ve kullanılan özel muhasebe politikalarıyla ilgili bilgiler (Devamı)

Şirket, 1 Ocak 2008 tarihinden itibaren faaliyetlerini, 14 Temmuz 2007 tarihinde yayımlanan ve 1 Ocak 2008 tarihinde yürürlüğe giren “Sigorta ve Reasürans Şirketleri ile Emeklilik Şirketlerinin Finansal Raporlamaları Hakkında Yönetmelik” ile SEDDK ve Hazine ve Maliye Bakanlığı tarafından muhasebe ve finansal raporlama esaslarına ilişkin yayımlanan diğer yönetmelik, açıklama ve genelgeler ve bunlar ile düzenlenmeyen konularda Kamu Gözetimi, Muhasebe ve Denetim Standartları Kurumu (“KGGK”) tarafından açıklanan Türkiye Finansal Raporlama Standartları (“TFRS”) hükümlerini içeren; “Sigortacılık Muhasebe ve Finansal Raporlama Mevzuatı” çerçevesinde muhasebeleştirilmektedir. Hazine ve Maliye Bakanlığı’nın 18 Şubat 2008 tarih ve 9 sayılı yazısına istinaden 2008 yılında “TMS 1- Finansal Tablolar ve Sunum”, “TMS 27 - Bireysel Finansal Tablolar”, “TFRS 1 - TFRS’ye Geçiş” ve “TFRS 4 - Sigorta Sözleşmeleri” bu uygulamanın kapsamı dışında tutulmuştur. Bununla birlikte, sigorta şirketlerinin 31 Aralık 2008 tarih ve 27097 sayılı Resmi Gazete’de yayımlanan Sigorta ve Reasürans Şirketleri ile Emeklilik Şirketlerinin Konsolide Finansal Tablolarının Düzenlenmesine İlişkin Tebliğ’i 30 Haziran 2009 tarihinden itibaren uygulamaları gerekmektedir. Ana ortak HDI Sigorta bu doğrultuda konsolide finansal tablolarını ayrıca hazırlayacaktır (2.2 ve 9 no’lu dipnotlar).

Şirket, 31 Aralık 2025 tarihi itibarıyla, sigortacılık ile ilgili teknik karşılıklarını, 5684 Sayılı Sigortacılık Kanunu çerçevesinde çıkarılan ve 28 Temmuz 2010 tarih ve 27655 sayılı Resmi Gazete ile; 17 Temmuz 2012 ve 28356 sayılı Resmi Gazete’de yayımlanarak yürürlüğe girmiş olan değişiklikler sonrası “Sigorta ve Reasürans ile Emeklilik Şirketlerinin Teknik Karşılıklarına ve Bu Karşılıkların Yatırılacağı Varlıklara İlişkin Yönetmelik” (“Teknik Karşılıklar Yönetmeliği”) ve ilgili diğer mevzuat çerçevesinde hesaplamış ve finansal tablolara yansıtmıştır (2.23, 2.24, 2.25 ve 2.26 no’lu dipnotlar).

2.1.2 Finansal tabloların anlaşılması için uygun olan diğer muhasebe politikaları

Diğer muhasebe politikalarına ilişkin bilgiler, 2.1.1 no’lu dipnotta ve bu raporun müteakip bölümlerinde her biri kendi başlığı altında açıklanmıştır.

2.1.3 Geçerli ve raporlama para birimi

İlişikteki finansal tablolar, Şirket’in geçerli para birimi olan TL cinsinden sunulmuştur.

2.1.4 Finansal tablolarda sunulan tutarların yuvarlanma derecesi

TL olarak verilen finansal bilgiler, en yakın tam TL değerine yuvarlanarak gösterilmiştir.

HDI KATILIM SİGORTA ANONİM ŞİRKETİ

1 OCAK – 31 ARALIK 2025 HESAP DÖNEMİNE AİT KONSOLİDE OLMAYAN FİNANSAL TABLOLARA İLİŞKİN DİPNOTLAR (Para birimi aksi belirtilmedikçe Türk Lirası (“TL”) olarak ifade edilmiştir.)

2. Önemli muhasebe politikalarının özeti (Devamı)

2.1 Hazırlık esasları (Devamı)

2.1.5 Finansal tabloların düzenlenmesine kullanılan ölçüm temeli

Finansal tablolar, güvenilir ölçümü mümkün olması durumunda gerçeğe uygun değerleri üzerinden ölçülen finansal varlıklar haricinde tarihi maliyet esasına göre hazırlanmıştır.

TMS 29 “Yüksek Enflasyonlu Ekonomilerde Finansal Raporlama” Standardına göre, fonksiyonel para birimi yüksek enflasyonlu bir ekonominin para birimi olan işletmeler finansal tablolarını raporlama dönemi sonundaki paranın satın alma gücüne göre raporlamaktadırlar. KGK’nın 23 Kasım 2023 tarihinde yaptığı açıklamaya istinaden, TFRS uygulayan işletmelerin 31 Aralık 2025 tarihinde veya sonrasında sona eren yıllık raporlama dönemine ait finansal tablolarının “TMS 29 Yüksek Enflasyonlu Ekonomilerde Finansal Raporlama” standardında yer alan muhasebe ilkelerine uygun olarak enflasyon etkisine göre düzeltilerek sunulması gerekmektedir. Aynı açıklamada, kendi alanlarında düzenleme ve denetleme yapmakla yetkili kurum ya da kuruluşların enflasyon muhasebesinin uygulanmasına yönelik farklı geçiş tarihleri belirleyebilecekleri ifade edilmiş olup, bu kapsamda SEDDK; 11 Mart 2024 tarih ve 2024/10 no’lu “Sigortacılık Sektöründe Enflasyon Muhasebesi Uygulaması Hakkında Genelge” (2024/10 no’lu Genelge) ile sigorta, reasürans ve emeklilik şirketlerinin enflasyon muhasebesi uygulamasına geçiş tarihini 1 Ocak 2025 olarak belirlemiş olmakla birlikte 6 Aralık 2024 tarih ve 2024/32 no’lu “Sigortacılık Sektöründe Enflasyon Muhasebesi Uygulaması Hakkında Genelge” ile 2024/10 no’lu Genelgeyi yürürlükten kaldırmış ve sigorta, reasürans ve emeklilik şirketleri tarafından 2025 yılında enflasyon muhasebesi uygulanmamasına karar vermiştir. Ayrıca, SEDDK tarafından yayımlanmış olan 25 Aralık 2025 tarih ve 2025/33 no’lu “Sigortacılık Sektöründe Enflasyon Muhasebesi Uygulaması Hakkında Genelge” ile sigorta, reasürans ve emeklilik şirketleri tarafından enflasyon muhasebesi uygulanmamasına karar verilmiştir. Buna göre, Şirket’in 31 Aralık 2025 ve 31 Aralık 2024 tarihli finansal tablolarında TMS 29 uygulanmamıştır.

2.1.6 Muhasebe politikaları, muhasebe tahminlerinde değişiklikler ve hatalar

Önceki dönem düzeltmeleri

Finansal durum ve performans trendlerinin tespitine imkân vermek üzere, cari dönem finansal tabloları önceki dönemle karşılaştırmalı olarak hazırlanmaktadır. Cari dönem finansal tabloların sunumu ile uygunluk sağlanması açısından karşılaştırmalı bilgiler gerekli görüldüğünde yeniden sınıflandırılır.

2.1.7 Karşılaştırmalı bilgiler ve önceki dönem finansal tabloların düzeltilmesi

Finansal durum ve performans trendlerinin tespitine imkân vermek üzere, cari dönem finansal tabloları önceki dönemle karşılaştırmalı olarak hazırlanmaktadır. Cari dönem finansal tabloların sunumu ile uygunluk sağlanması açısından karşılaştırmalı bilgiler gerekli görüldüğünde yeniden sınıflandırılır.

2.1.8 İşletme birleşmelerinin etkisi

Cari dönemde işletme birleşmesi bulunmamaktadır (31 Aralık 2024: Yoktur).

2.2 Konsolidasyon

Şirket’in konsolide etmesi gereken herhangi bir iştirak veya bağlı ortaklığı bulunmamaktadır (31 Aralık 2024: Yoktur).

HDI KATILIM SİGORTA ANONİM ŞİRKETİ

1 OCAK – 31 ARALIK 2025 HESAP DÖNEMİNE AİT KONSOLİDE OLMAYAN FİNANSAL TABLOLARA İLİŞKİN DİPNOTLAR

(Para birimi aksi belirtilmedikçe Türk Lirası (“TL”) olarak ifade edilmiştir.)

2.3 Bölüm raporlaması

Şirket, 31 Aralık 2025 tarihi itibarıyla sadece Türkiye’de ve sadece tek bir raporlanabilir bölüm olarak takip edilen hayat dışı sigortacılık (uzun süreli ferdi kaza dahil) alanında faaliyetlerini sürdürmekte olup halka açık olmadığından TFRS 8- “Faaliyet Bölümleri” standardı kapsamında bölüm raporlaması yapmamaktadır.

2. Önemli muhasebe politikalarının özeti (Devamı)

2.4 Yabancı para karşılıkları

İşlemler, Şirket’in geçerli para birimi olan TL olarak kaydedilmektedir. Yabancı para cinsinden gerçekleştirilen işlemler, işlemlerin gerçekleştirildiği tarihlerdeki geçerli olan kurlardan kaydedilmektedir. Raporlama dönemi sonu itibarıyla, yabancı para cinsinden olan parasal varlık ve yükümlülükler, raporlama dönemi sonundaki kurlardan TL’ye çevrilmiş ve çevrim sonucu oluşan çevrim farkları finansal tablolarda kambiyo karları ve kambiyo zararları hesaplarına yansıtılmıştır.

2.5 Maddi duran varlıklar

Maddi duran varlıklar, elde etme maliyetinden birikmiş amortismanın düşülmesi ile gösterilmektedir. Amortisman, maddi varlıkların faydalı ömürleri esas alınarak doğrusal amortisman yöntemi kullanılarak ayrılmaktadır. Maddi duran varlıkların, faydalı ömürleri esas alınarak tahmin edilen amortisman dönemleri aşağıda belirtilmiştir:

Maddi Duran Varlıklar	Tahmini Ekonomik Ömür (Yıl)	Amortisman Oranı (%)
Binalar (Yatırım amaçlı gayrimenkuller)	50	2
Makine ve teçhizatlar	5	20
Demirbaş ve tesisatlar	5	20
Motorlu taşıtlar	5	20
Diğer maddi varlıklar (özel maliyet bedelleri dahil)	5	20

Maddi varlıklarda değer düşüklüğü olduğuna işaret eden koşulların mevcut olması halinde, olası bir değer düşüklüğünün tespiti amacıyla inceleme yapılır ve bu inceleme sonunda maddi varlığın kayıtlı değeri geri kazanılabilir değerinden fazla ise kayıtlı değeri, karşılık ayrılmak suretiyle geri kazanılabilir değerine indirilir. Maddi varlıkların elden çıkartılması dolayısıyla oluşan kar ve zararlar diğer yatırım giderleri hesaplarına dahil edilirler (6 no’lu dipnot).

Kullanım hakkı varlığı

Kullanım hakkı varlığı ilk olarak maliyet yöntemiyle muhasebeleştirilir ve birikmiş amortisman ve birikmiş değer düşüklüğü zararları düşülmüş ve kira yükümlülüğünün yeniden ölçümüne göre düzeltilmiş maliyeti üzerinden ölçülür. Şirket, kullanım hakkı varlığını amortisman tabi tutarken TMS 16 Maddi Duran Varlıklar standardında yer alan amortisman hükümlerini uygular.

2.6 Yatırım amaçlı gayrimenkuller

Şirket’in faaliyetlerinde kullanılmak veya idari maksatlarla veya işlerin normal seyri esnasında satılmak yerine, kira elde etmek veya değer kazanımı amacıyla veya her ikisi için tutulan arazi ve binalar yatırım amaçlı gayrimenkuller olarak sınıflandırılmıştır. Yatırım amaçlı gayrimenkuller, maliyet değerinden birikmiş amortisman düşülmesi yoluyla finansal tablolara yansıtılmıştır (7 no’lu dipnot).

2.7 Maddi olmayan duran varlıklar

Maddi olmayan duran varlıklar iktisap edilmiş veya Şirket tarafından geliştirilmiş bilgi sistemleri ve bilgisayar yazılımları bedellerini içermektedir. Maddi olmayan duran varlıklar, elde etme maliyeti üzerinden kaydedilir ve elde edildikleri tarihten sonra tahmini faydalı ömürleri üzerinden doğrusal amortisman yöntemi ile amortisman tabi tutulur. Değer düşüklüğünün olması durumunda maddi olmayan duran varlıkların kayıtlı değeri, geri kazanılabilir değerine getirilir. Maddi olmayan duran varlıkların amortisman süreleri 5 yıldır (8 no’lu dipnot).

HDI KATILIM SİGORTA ANONİM ŞİRKETİ

1 OCAK – 31 ARALIK 2025 HESAP DÖNEMİNE AİT KONSOLİDE OLMAYAN FİNANSAL TABLOLARA İLİŞKİN DİPNOTLAR (Para birimi aksi belirtilmedikçe Türk Lirası (“TL”) olarak ifade edilmiştir.)

2. Önemli muhasebe politikalarının özeti (Devamı)

2.8 Finansal varlıklar

Sınıflama ve ölçme

Finansal varlıklar, satılmaya hazır finansal varlıklar, vadeye kadar elde tutulacak finansal varlıklar, alım satım amaçlı finansal varlıklar ve kredi ve alacaklar olarak dört grupta sınıflandırılabilir.

Krediler ve alacaklar (Esas faaliyetlerden alacaklar):

Kredi ve alacaklar, sabit veya belirlenebilir nitelikte ödemelere sahip olan, aktif bir piyasada işlem görmeyen ve borçluya para, mal ve hizmet sağlama yoluyla yaratılan türev olmayan finansal varlıklardır. Şirket'in finansal tablolarında kredi ve alacaklar, var ise değer düşüklüğü için ayrılan karşılık tutarı düşülerek, kar paysız bir alacak olması durumunda iskonto edilmiş değerleriyle; kar paylı bir alacak olması durumunda ise, etkin kar payı yöntemiyle hesaplanan itfa edilmiş maliyetleri ile muhasebeleştirilmektedir.

Satılmaya hazır finansal varlıklar

Satılmaya hazır finansal varlıklar, kredi ve alacaklar dışında kalan finansal varlıklardan oluşmaktadır.

Satılmaya hazır finansal varlıkların ilk kayda alınmaları maliyet bedelleri üzerinden olup, müteakip dönemlerde değerlemesi ilgili finansal varlıkların gerçeğe uygun değerleri üzerinden yapılmaktadır. Aktif bir piyasada işlem görmeyen yatırımlar için gerçeğe uygun değer değerlendirme yöntemleri kullanılarak hesaplanmakta; kar payı, vade ve benzeri diğer koşullar bakımından aynı nitelikli piyasalarda işlem gören benzer menkul değerlerin piyasa fiyatları baz alınarak gerçeğe uygun değer tespiti yapılmaktadır. Satılmaya hazır finansal varlıkların gerçeğe uygun değerlerindeki değişikliklerden kaynaklanan ve menkullerin etkin kar payı oranı yöntemiyle hesaplanan itfa edilmiş maliyeti ile gerçeğe uygun değeri arasındaki farkı ifade eden gerçekleşmemiş kar veya zararlar özkaynak kalemleri içerisinde “Finansal Varlıkların Değerlemesi” hesabında gösterilmektedir. Satılmaya hazır finansal varlıkların elden çıkarılması durumunda gerçeğe uygun değer uygulaması sonucunda özkaynak hesaplarında oluşan değer, kar veya zarara yansıtılmaktadır.

Alım satım amaçlı finansal varlıklar

Gerçeğe uygun değeriyle ölçülen ve gelir tablosuyla ilişkilendirilen finansal varlıklar piyasada kısa dönemde oluşan fiyat ve benzeri unsurlardaki dalgalanmalardan kar sağlama amacıyla elde edilen veya elde edilme nedeninden bağımsız olarak, kısa dönemde kar sağlamaya yönelik bir portföyün parçası finansal enstrümanlar ile Şirket'in performansını gerçeğe uygun değerine göre değerlendirdiği ve bu amaçla alım esnasında bu kategoride sınıflandırdığı finansal enstrümanlardan oluşmaktadır.

Vadeye kadar elde tutulacak finansal varlıklar

Vade sonuna kadar elde tutulma niyetiyle edinilen, fonlama kabiliyeti dahil olmak üzere vade sonuna kadar elde tutulabilmesi için gerekli koşulların sağlanmış olduğu, sabit veya belirlenebilir ödemeleri ile sabit vadesi bulunan ve kredi ve alacaklar dışında kalan finansal varlıklardan oluşmaktadır. Vadeye kadar elde tutulacak finansal varlıklar ilk kayda alımlarını takiben, var ise değer düşüklüğü için ayrılan karşılık tutarı düşülerek, etkin faiz yöntemiyle hesaplanan itfa edilmiş maliyet bedelleri üzerinden muhasebeleştirilmektedir. Şirket'in önceden vadeye kadar elde tutulan yatırımlar arasında sınıflandırılan ancak, sınıflandırma esaslarına uyulmadığından iki yıl boyunca bu sınıflandırmaya tabi tutulmayacak finansal varlığı bulunmamaktadır.

Kayıtlardan çıkarma

Finansal varlıklar, Şirket bu varlıkların üzerindeki sözleşmeye bağlı haklardaki kontrolü kaybettiği zaman kayıtlardan çıkarılır. Bu durum bu hakların gerçekleşmesi, vadesinin dolması

HDI KATILIM SİGORTA ANONİM ŞİRKETİ

1 OCAK – 31 ARALIK 2025 HESAP DÖNEMİNE AİT KONSOLİDE OLMAYAN FİNANSAL TABLOLARA İLİŞKİN DİPNOTLAR

(Para birimi aksi belirtilmedikçe Türk Lirası (“TL”) olarak ifade edilmiştir.)

veya teslim edilmesi durumunda oluşur.

2. Önemli muhasebe politikalarının özeti (Devamı)

2.9 Varlıklarda değer düşüklüğü

Finansal varlıklarda değer düşüklüğü

Şirket her raporlama döneminde, bir finansal varlık veya finansal varlık grubunun değer düşüklüğüne uğradığına ilişkin ortada tarafsız göstergelerin bulunup bulunmadığı hususunu değerlendirir. Bir finansal varlık ya da finansal varlık grubu, sadece ve sadece ilgili varlığın ilk muhasebeleştirilmesinden sonra bir veya birden fazla zarar/kayıp olayının meydana geldiğine ve söz konusu zarar olayının ilgili finansal varlığın veya varlık grubunun güvenilir bir biçimde tahmin edilebilen gelecekteki tahmini nakit akışları üzerindeki etkisi sonucunda değer düşüklüğüne uğradığına ilişkin tarafsız bir göstergenin bulunması durumunda değer düşüklüğüne uğradığı varsayılır ve değer düşüklüğü zararı oluşur.

Alacaklar, tahsil edilememe riskine karşı özel karşılıkları düşüldükten sonraki net tutarlarıyla gösterilmiştir. Kredi ve alacaklar tutarlarının tahsil edilemeyecek olduğunu düzenli incelemeler neticesinde gösteren bir durumun söz konusu olması halinde alacaklar için tahsil edilebileceği tutara kadar özel karşılık ayrılır.

Sermaye araçlarının geri kazanılabilir tutarı o aracın gerçeğe uygun değeridir. Makul değerleriyle ölçülen borçlanma araçlarının geri kazanılabilir tutarı tahmini gelecekteki nakit akımlarının piyasadaki kar payı oranları ile bugünkü değere indirgenmiş halini ifade eder.

Değer düşüklüğü kayıtlara alındıktan sonra oluşan bir olay eğer değer düşüklüğünün geri çevrilmesini nesnel olarak sağlıyorsa değer düşüklüğünün geri çevrimi yapılır. İtfa edilmiş maliyet ile ölçülen finansal varlıklar ile satılmaya hazır finansal varlık ve alım satım amaçlı finansal varlık olarak sınıflandırılmış borçlanma senetlerindeki değer düşüklüğünün geri çevrilmesi kar veya zarardan yapılır. Satılmaya hazır finansal varlık olarak sınıflandırılmış sermaye araçlarından oluşan finansal varlıklardaki değer düşüklüğünün geri çevrilmesi ise doğrudan özkaynaklardan yapılır.

Duran varlıklarda değer düşüklüğü

Şirket, her raporlama döneminde varlıklarının değer düşüklüğüne uğramış olabileceğine dair herhangi bir göstergenin bulunup bulunmadığını değerlendirmektedir. Böyle bir göstergenin mevcut olması durumunda ilgili varlığın geri kazanılabilir tutarını tahmin etmekte ve geri kazanılabilir tutarın ilgili varlığın defter değerinin altında olması durumunda değer düşüklüğü karşılığı ayırmaktadır. Dönemin reeskont ve karşılık giderleri 47 no’lu dipnotta detaylı olarak sunulmuştur.

2.9 Türev finansal araçlar

31 Aralık 2025 tarihi itibarıyla Şirket’in türev finansal araçları yoktur (31 Aralık 2024: Yoktur).

2.10 Finansal varlıkların netleştirilmesi

Finansal varlıklar ve yükümlülükler, finansal tablolarda, Şirket’in netleştirmeye yönelik bir hakka veya yaptırım gücüne sahip olması ve ilgili finansal aktif ve pasifi net tutarları üzerinden tahsil etme/ödeme niyetinde olması veya ilgili finansal varlığı ve borcu eşzamanlı olarak sonuçlandırma hakkına sahip olması durumlarında bilançoda net tutarları üzerinden gösterilmektedir.

Gelir ve giderler, sadece Raporlama Standartları’nca izin verildiği sürece veya Şirket’in alım

HDI KATILIM SİGORTA ANONİM ŞİRKETİ

1 OCAK – 31 ARALIK 2025 HESAP DÖNEMİNE AİT KONSOLİDE OLMAYAN FİNANSAL TABLOLARA İLİŞKİN DİPNOTLAR (Para birimi aksi belirtilmedikçe Türk Lirası (“TL”) olarak ifade edilmiştir.)

satım işlemleri gibi benzer işlemler sonucu oluşan kar ve zararlar için net olarak gösterilmektedir.

2. Önemli muhasebe politikalarının özeti (Devamı)

2.11 Nakit ve nakit benzeri varlıklar

Nakit akış tablolarının hazırlanmasına esas olan nakit ve nakit benzerleri; Şirket’in serbest kullanımında olan veya bloke olarak tutulmayan kasa, alınan çekler, diğer nakit ve nakit benzeri varlıklar ve vadesiz banka mevduatları ile orijinal vadesi üç aydan kısa olan bankalardaki vadeli mevduatlar olarak tanımlanmaktadır (14 no’lu dipnot).

2.13 Sermaye

31 Aralık 2025 ve 31 Aralık 2024 tarihleri itibarıyla, Şirket’in sermaye ve ortaklık yapısı aşağıdaki gibidir:

Adı	31 Aralık 2025		31 Aralık 2024	
	Pay Tutarı (TL)	Pay Oranı (%)	Pay Tutarı (TL)	Pay Oranı (%)
HDI Sigorta A.Ş.	698.335.601	100	210.000.000	100
Toplam	698.335.601	100	210.000.000	100

2.14 Sigorta ve yatırım sözleşmeleri- sınıflandırma

Police sahibinin olumsuz etkilenmesine neden olan, önceden tanımlanmış gelecekteki belirsiz bir olayın (sigorta ile teminat altına alınan olay) gerçekleşmesi durumunda, Şirket’in police sahibinin zararını tazmin etmeyi kabul etmek suretiyle önemli bir sigorta riskini kabullendiği sözleşmeler sigorta sözleşmesi olarak sınıflandırılmaktadır. Sigorta riski, finansal risk dışında kalan riskleri kapsamaktadır. Sigorta sözleşmeleri kapsamında alınmış olan bütün primler yazılan primler hesabı altında gelir olarak muhasebeleştirilmektedir.

Değişkeni sözleşmenin taraflarından birine özgü olmayan finansal olmayan bir değişken durumunu hesaba katan belirli bir kar payı oranı, finansal araç fiyatı, mal fiyatı, döviz kuru, kar payı veya fiyat endeksleri, kredi notu ya da kredi endeksi veya diğer değişkenlerin bir veya daha fazlasındaki yalnızca değişikliklere dayanan ödemeyi yapmayı öngören sözleşmeler yatırım sözleşmeleri olarak sınıflandırılmaktadır. Raporlama dönemi sonu itibarıyla Şirket’in önceden belirlenmiş bir riski teminat altına alan yatırım sözleşmesi olarak sınıflandırılmış sözleşmesi bulunmamaktadır.

2.15 Sigorta ve yatırım sözleşmelerinde isteğe bağlı katılım özellikleri

Yoktur (31 Aralık 2024: Yoktur).

2.16 Borçlar

Finansal yükümlülükler; başka bir işletmeye nakit ya da başka bir finansal varlık verilmesini gerektirecek işlemler sonucunda oluşan yükümlülükleri ifade etmektedir. Şirket’in finansal tablolarında finansal yükümlülükler, iskonto edilmiş değerleriyle gösterilmektedir. Bir finansal yükümlülük ödendiğinde kayıtlardan çıkarılmaktadır.

HDI KATILIM SİGORTA ANONİM ŞİRKETİ

1 OCAK – 31 ARALIK 2025 HESAP DÖNEMİNE AİT KONSOLİDE OLMAYAN FİNANSAL TABLOLARA İLİŞKİN DİPNOTLAR (Para birimi aksi belirtilmedikçe Türk Lirası (“TL”) olarak ifade edilmiştir.)

2. Önemli muhasebe politikalarının özeti (Devamı)

2.17 Vergiler

Kurumlar vergisi

6 Nisan 2020 tarih 7394 sayılı kanunun 25. maddesi ile 5520 sayılı Kanunun “Kurumlar vergisi ve geçici vergi oranı” başlıklı 32. maddesinin birinci fıkrasında yapılan değişiklikle; bankalar, finansal kiralama, faktoring, finansman ve tasarruf finansman şirketleri, elektronik ödeme ve para kuruluşları, yetkili döviz müesseseleri, varlık yönetim şirketleri, sermaye piyasası kurumları ile sigorta ve reasürans şirketleri ve emeklilik şirketlerinin kurum kazançları üzerinden kurumlar vergisi oranının %25 olarak uygulanması hükme bağlanmıştır. Ancak 6 Şubat 2023 tarihinde meydana gelen depremlerin yol açtığı ekonomik kayıpların telafisi sebebiyle yayınlanan 7456 sayılı kanun ile sigorta şirketlerinde kurumlar vergisi oranının %30 olarak uygulanması karara bağlanmıştır.

Türkiye’deki bir işyeri ya da daimî temsilcisi aracılığı ile gelir elde eden kurumlar ile Türkiye’de yerleşik kurumlara ödenen kar paylarından (temettü) stopaj yapılmaz. Bunlar dışındaki temettü ödemeleri üzerinde %15 oranında stopaj uygulanır. Dar mükellef kurumlara ve gerçek kişilere yapılan kar dağıtımlarına ilişkin stopaj oranlarının uygulanmasında, ilgili Çifte Vergilendirmeyi Önleme Anlaşmalarında yer alan uygulamalar da göz önünde bulundurulur. Karın sermayeye ilavesi, kar dağıtımı sayılmaz ve stopaj uygulanmaz.

Geçici vergiler o yıl kazançlarının tabi olduğu kurumlar vergisi oranında hesaplanarak ödenir. Yıl içinde ödenen geçici vergiler, o yılın yıllık kurumlar vergisi beyannamesi üzerinden hesaplanan kurumlar vergisine mahsup edilebilmektedir.

Türk vergi mevzuatına göre beyanname üzerinde gösterilen mali zararlar 5 yılı aşmamak kaydıyla dönem kurum kazancından indirilebilirler. Ancak, mali zararlar, geçmiş yıl karlarından mahsup edilemez. Şirket’in bilanço tarihi itibarıyla indirilebilir mali zararları bulunmamaktadır.

Türkiye’de ödenecek vergiler konusunda vergi otoritesi ile mutabakat sağlamak gibi bir uygulama bulunmamaktadır. Kurumlar vergisi beyannameleri hesap döneminin kapandığı ayı takip eden dördüncü ayın 30’uncu günü akşamına kadar bağlı bulunulan vergi dairesine verilir. Bununla beraber, vergi incelemesine yetkili makamlar beş yıl zarfında muhasebe kayıtlarını inceleyebilir ve hatalı işlem tespit edilirse ödenecek vergi miktarları değişebilir.

28 Aralık 2023 tarihli Resmi Gazete’de yayımlanan Torba Kanun’un 17’nci maddesiyle Bankalar, Finansal Kiralama, Faktoring, Finansman ve Tasarruf Finansman Şirketleri Kanunu kapsamındaki şirketler, ödeme ve elektronik para kuruluşları, yetkili döviz müesseseleri, varlık yönetim şirketleri, sermaye piyasası kurumları ile sigorta ve reasürans şirketleri ve emeklilik şirketleri 31 Aralık 2023 tarih itibarı ile Vergi Usul Kanunu uyarınca enflasyon muhasebesini uygulayacak olup, geçici vergi dönemleri de dahil olmak üzere 2024 ve 2025 hesap dönemlerinde yapılan enflasyon düzeltmesinden kaynaklanan kâr/zarar farkı, matrahın tespitinde dikkate alınmayacaktır.

Ertelenmiş vergi

Ertelenmiş vergi borcu veya varlığı “TMS 12- Gelir Vergilerine İlişkin Türkiye Muhasebe Standardı” uyarınca varlıkların ve yükümlülüklerin finansal tablolarda gösterilen değerleri ile yasal vergi matrahı hesabında dikkate alınan tutarları arasındaki “geçici farklılıkların”, bilanço yöntemine göre vergi etkilerinin hesaplanmasıyla belirlenmektedir. Vergi mevzuatına göre varlıkların ya da borçların iktisap tarihinde oluşan mali ya da ticari karı etkilemeyen farklar bu hesaplamanın dışında tutulmuştur.

Hesaplanan ertelenmiş vergi varlıkları ile ertelenmiş vergi yükümlülükleri, finansal tablolarda,

HDI KATILIM SİGORTA ANONİM ŞİRKETİ

1 OCAK – 31 ARALIK 2025 HESAP DÖNEMİNE AİT KONSOLİDE OLMAYAN FİNANSAL TABLOLARA İLİŞKİN DİPNOTLAR

(Para birimi aksi belirtilmedikçe Türk Lirası (“TL”) olarak ifade edilmiştir.)

sadece ve sadece Şirket’in cari vergi varlıklarını, cari vergi yükümlülükleri ile netleştirmek için yasal bir hakkı varsa ve ertelenmiş vergi aktif ve pasifi aynı vergilendirilebilir işletmenin gelir vergisi ile ilişkili ise net olarak gösterilmektedir.

2. Önemli muhasebe politikalarının özeti (Devamı)

2.17 Vergiler (Devamı)

Ertelenmiş vergi (Devamı)

Finansal varlıkların değerlemesi sonucu oluşan farklar gelir tablosunda muhasebeleştirilmişse, bunlarla ilgili oluşan cari dönem kurumlar vergisi veya ertelenmiş vergi geliri veya gideri de gelir tablosunda muhasebeleştirilmektedir. İlgili finansal varlıkların değerlemesi sonucu oluşan farklar doğrudan doğruya özkaynak hesaplarında muhasebeleştirilmişse, ilgili vergi etkileri de doğrudan özkaynak hesaplarında muhasebeleştirilmektedir (21 no’lu dipnot).

31 Aralık 2025 tarihi itibarıyla gerçekleşmesi beklenen geçici farklar için %30 vergi oranı kullanılmıştır (31 Aralık 2024: %30).

Transfer fiyatlandırması

Kurumlar Vergisi Kanunu’nun 13’üncü maddesinin transfer fiyatlandırması yoluyla “örtülü kazanç dağıtımı” başlığı altında transfer fiyatlandırması konusu işlenmekte olup; 18 Kasım 2007 tarihinde yayımlanan “Transfer Fiyatlandırması Yoluyla Örtülü Kazanç Dağıtımı Hakkında Genel Tebliğ”i bu konu hakkında uygulamadaki detayları belirlemiştir.

İlgili tebliğe göre, eğer vergi mükellefleri ilgili kuruluşlarla (kişilerle), fiyatlandırmaları emsallere uygunluk ilkesi çerçevesinde yapılmayan ürün, hizmet veya mal alım ve satım işlemlerine giriyorlarsa, ilgili karlar transfer fiyatlaması yoluyla örtülü bir şekilde dağıtıldığı kanaatine varılacaktır. Bu tarz transfer fiyatlaması yoluyla örtülü kar dağıtımları kurumlar vergisi açısından vergi matrahından indirilemeyecektir.

2.17 Çalışanlara sağlanan faydalar

Kıdem tazminatı karşılığı

Türk İş Kanunu’na göre, Şirket bir senesini doldurmuş olan ve istifa veya kötü davranış dışındaki sebeplerden Şirket’le ilişkisi kesilen veya hizmet yılını dolduran ve emekliliğini kazanan, askere çağrılan veya vefat eden personeli için kıdem tazminatı ödemekle yükümlüdür. Ödenecek tazminat her hizmet yılı için bir aylık maaş tutarı kadardır ve bu miktar 31 Aralık 2025 tarihi itibarıyla, hükümet tarafından belirlenen 53.919,68 TL’dir (31 Aralık 2024: 41.828,42 TL). Temel varsayım, her yıllık hizmet için belirlenen tavan karşılığının enflasyon ile orantılı olarak artmasıdır. Böylece uygulanan iskonto oranı enflasyonun beklenen etkilerinden arındırılmış gerçek oranı gösterir.

TMS 19, “Çalışanlara Sağlanan Faydalar” çerçevesinde 31 Aralık 2025 ve 31 Aralık 2024 tarihleri itibarıyla kullanılan aktüeryal tahminler şöyledir:

	31 Aralık 2025	31 Aralık 2024
İskonto oranı	%23,18	%23,15
Beklenen maaş/limit artış oranı	%18,50	%20,00
Tahmin edilen personel devir hızı	%10,46	%9,56

Yukarıda belirtilen beklenen maaş/limit artış oranı Türkiye Cumhuriyet Merkez Bankası’nın (“TCMB”) yıllık enflasyon tahminlerine göre belirlenmişti

Çalışanlara sağlanan diğer faydalar:

HDI KATILIM SİGORTA ANONİM ŞİRKETİ

1 OCAK – 31 ARALIK 2025 HESAP DÖNEMİNE AİT KONSOLİDE OLMAYAN FİNANSAL TABLOLARA İLİŞKİN DİPNOTLAR (Para birimi aksi belirtilmedikçe Türk Lirası (“TL”) olarak ifade edilmiştir.)

Şirket, kullanılmamış izin tutarları için finansal tablolarında TMS 19 kapsamında karşılık ayırmaktadır (23 no’lu dipnot).

2. Önemli muhasebe politikalarının özeti (Devamı)

2.19 Karşılıklar

Geçmiş olaylardan kaynaklanan mevcut bir yükümlülüğün bulunması, yükümlülüğün yerine getirilmesinin muhtemel olması ve yükümlülük tutarının güvenilir bir şekilde ölçülebilmesi durumunda söz konusu karşılık muhasebeleştirilmektedir. Karşılıklar, raporlama dönemi sonu itibarıyla yükümlülüğün yerine getirilmesi için yapılacak harcamanın Şirket yönetimi tarafından yapılan en iyi tahminine göre hesaplanır ve etkisinin önemli olduğu durumlarda bugünkü değerine indirmek suretiyle iskonto edilir. Tutarın yeterince güvenilir olarak ölçülemediği ve yükümlülüğün yerine getirilmesi için Şirket’ten kaynak çıkma ihtimalinin bulunmadığı durumlarda söz konusu yükümlülük “koşullu” olarak kabul edilmekte ve dipnotlarda açıklanmaktadır.

Koşullu varlıklar geçmiş olaylardan kaynaklanan ve Şirket’in tam anlamıyla kontrolünde bulunmayan, bir veya daha fazla kesin mahiyette olmayan olayın ileride gerçekleşip gerçekleşmemesi ile teyit edilecek olan varlıklardır. Şirket koşullu varlıkları finansal tablolara yansıtılmamaktadır ancak ilgili gelişmelerin finansal tablolarda doğru olarak yansıtılmalarını teminen koşullu varlıklarını sürekli olarak değerlendirmeye tabi tutmaktadır. Ekonomik faydanın

Şirket’e girmesi neredeyse kesin hale gelmesi durumunda ilgili varlık ve buna ilişkin gelir, değişikliğin olduğu dönemin finansal tablolarına dahil edilmekte, ekonomik fayda girişinin muhtemel hale gelmesi durumunda ise söz konusu koşullu varlık finansal tablo dipnotlarında gösterilmektedir (23 no’lu dipnot).

2.20 Gelirlerin muhasebeleştirilmesi

Yazılan primler

Yazılan primler, dönem içinde tanzim edilen poliçelerin yanı sıra geçmiş yıllarda tanzim edilen poliçe primlerinden iptaller, vergiler ve reasürörlere devredilen primler düşüldükten sonra kalan tutarı temsil etmektedir. Yazılan brüt primler üzerinden reasürör firmalara devredilen primler kar/zarar hesaplarında “reasüröre devredilen primler” içerisinde gösterilmek suretiyle muhasebeleştirilmektedir (24 no’lu dipnot).

Rücu, sovtaj ve benzeri gelirler

Tahakkuk etmiş ve hesaben tespit edilmiş muallak tazminat karşılığına ilişkin hesaplamalarda (dosya muallaklarında) tahakkuk etmiş veya tahsil edilmiş rücu, sovtaj ve benzeri gelir kalemler tenzil edilememektedir. Ancak; tahakkuk etmiş rücu, sovtaj ve benzeri gelir kalemleri bilançonun aktif tarafındaki ilgili alacak hesabı altında ve gelir tablosunda muhasebeleştirilmektedir.

Rücu ve sovtaj alacağının veya gelirinin tahakkukunun yapılabilmesi için, halefiyet hakkının kazanılması, tutarın kesin olarak tespit edilmesi ve dönem sonu itibarıyla tahsil edilmemiş olması gerekmektedir. Türk Ticaret Kanunu’na göre halefiyet hakkının kazanılması için ise tazminatın ödenmiş olması gerekmektedir.

Hazine ve Maliye Bakanlığı’nın 20 Eylül 2010 tarihli “Rücu ve Sovtaj Gelirlerine İlişkin 2010/13 sayılı Genelge”si uyarınca, sigorta şirketlerinden ibraname temin edilmesine gerek olmaksızın,

HDI KATILIM SİGORTA ANONİM ŞİRKETİ

1 OCAK – 31 ARALIK 2025 HESAP DÖNEMİNE AİT KONSOLİDE OLMAYAN FİNANSAL TABLOLARA İLİŞKİN DİPNOTLAR

(Para birimi aksi belirtilmedikçe Türk Lirası (“TL”) olarak ifade edilmiştir.)

sigorta şirketlerinin tazminat ödemesini gerçekleştirerek sigortalılarından ibraname (ödemenin yapıldığına dair banka dekont mektubu) almış olmaları ve karşı sigorta şirketine ya da 3. şahıslara bildirim yapılması kaydıyla, borçlu sigorta şirketinin teminat limitine kadar olan rücu alacakları tahakkuk ettirilebilecektir. Ancak, söz konusu tutarın tazminat ödemesini takip eden altı ay içerisinde karşı sigorta şirketinden veya dört ay içerisinde 3. şahıslardan tahsil edilememesi durumunda alacak karşılığı ayrılması gerekmektedir.

2. Önemli muhasebe politikalarının özeti (Devamı)

2.20 Gelirlerin muhasebeleştirilmesi (Devamı)

Rücu, sovtaj ve benzeri gelirler (Devamı)

Diğer yandan, yukarıda açıklanan altı ve dört aylık süreler içinde borçlu sigorta şirketi veya 3. şahıslar ile rücu alacaklarını toplamda oniki ayı aşmayacak şekilde ödeme planına bağlayan bir protokol imzalanması ya da ödeme için çek, senet vs. gibi bir belge alınması halinde, bu alacaklardan sigorta şirketleri için vadesi altı ayı, 3. şahıslar için ise dört ayı aşan ve kabul ve tahsil süreci içinde olan taksitler için karşılık ayrılmasına gerek bulunmamaktadır.

Şirket, raporlama dönemi sonu itibarıyla, söz konusu genelge kapsamında 5.998.221 TL (31 Aralık 2024: 6.834.325 TL) tutarında net rücu alacağını esas faaliyetlerden alacaklar hesabında göstermiştir. Şirket, genelgede belirtilen sürelerde tahsil edilemeyen rücu alacaklarına ilişkin karşılık tutarı 14.016 TL dir (31 Aralık 2024: 1.800 TL).

Rücu talebinin dava/icra yoluyla yapılması halinde ise bu işlemlere başlandığı tarih itibarıyla tahakkuk işlemi yapılacak ve aynı tarih itibarıyla bu tutar için şüpheli alacak karşılığı ayrılmaktadır.

Şirket, dava ve icra yoluyla yapılan rücu işlemleri için konservasyonunda kalan kısım için şüpheli alacak karşılığı ayırmak suretiyle 14.202.784 TL (31 Aralık 2024: 10.569.349 TL) tutarındaki net rücu alacağını esas faaliyetten kaynaklanan şüpheli alacaklar hesabında sınıflandırmıştır (4.2 ve 12 no’lu dipnotlar).

Sovtaj gelirinin tahakkuk ettirilebilmesi için, kısmi zarar görmüş malların sigorta bedelinin tamamının tazmin edilmesi ve sonra bu malların sigorta şirketinin mülkiyetine veya ferî zilliyetine geçmesi (sovtaj) halinde bunların satışından elde edilebilecek gelirlerin rücu alacakları gibi ilgili dönemlerde tahakkukun yapılması gerekmektedir. Bu durumda, şirketin ferî zilliyeti altında bulunan malların üçüncü bir kişi (gerçek/tüzel) aracılığı ile satışının yapılması veya sigortalıya bırakılması ya da doğrudan şirket tarafından satışının yapıldığı durumlarda da sovtaj gelirlerinin tahakkuk ettirilmesi ve ödenen tazminatlardan ya da muallak tazminatlardan tenzil edilmemesi gerekmektedir.

31 Aralık 2025 ve 2024 tarihlerinde sona eren hesap dönemlerinde tahsil edilen rücu ve sovtaj gelirleri branş bazında detayı aşağıdaki gibidir:

	31 Aralık 2025	31 Aralık 2024
Kara araçları	45.616.732	41.200.524
Yangın ve doğal afetler	327.754	790.639
Nakliyat	-	222.624
Diğer	-	2
Toplam	45.944.486	42.213.789

31 Aralık 2025 ve 31 Aralık 2024 tarihlerinde sona eren hesap dönemleri itibarıyla tahakkuk edilen net rücu ve sovtaj alacakları branş bazında detayı aşağıdaki gibidir:

	31 Aralık 2025	31 Aralık 2024
Kara araçları	5.998.221	6.834.325
Toplam	5.998.221	6.834.325

HDI KATILIM SİGORTA ANONİM ŞİRKETİ

1 OCAK – 31 ARALIK 2025 HESAP DÖNEMİNE AİT KONSOLİDE OLMAYAN FİNANSAL TABLOLARA İLİŞKİN DİPNOTLAR

(Para birimi aksi belirtilmedikçe Türk Lirası (“TL”) olarak ifade edilmiştir.)

Alınan ve ödenen komisyonlar

Sigorta poliçelerinin üretimi ile ilgili araçlara ödenen komisyon giderleri ile devredilen primler karşılığında reasürörlerden alınan komisyon gelirleri aşağıda 2.23 no’lu dipnotta daha detaylı anlatıldığı üzere; ertelenmiş üretim giderleri ve ertelenmiş üretim gelirleri hesaplarında dikkate alınarak poliçenin ömrü boyunca faaliyet sonuçlarına yansıtılmaktadır.

2. Önemli muhasebe politikalarının özeti (Devamı)

2.20 Gelirlerin muhasebeleştirilmesi (Devamı)

Kar payı gelirleri ve finansman giderleri

Kar payı geliri ve finansman giderleri tahakkuk esasına göre etkin kar payı yöntemi kullanılarak muhasebeleştirilir. Etkin kar payı, finansal varlık ya da yükümlülüğün ömrü süresince tahmin edilen nakit ödemeleri ve akımlarını defter değerine iskontoleyen orandır. Etkin kar payı oranı bir finansal varlık ya da yükümlülüğün kayıtlara alınmasıyla hesaplanmakta ve müteakip olarak değiştirilmemektedir.

Etkin kar payı oranı hesaplaması, etkin kar payının ayrılmaz bir parçası olan iskonto ve primleri, ödenen ya da alınan ücret ve komisyonları ve işlem maliyetlerini kapsamaktadır. İşlem maliyetleri, finansal bir varlık ya da yükümlülüğün iktisap edilmesi, ihraç edilmesi ya da elden çıkarılması ile direkt ilişkili olan ek maliyetlerdir.

2.21 Kiralama işlemleri

Kiralamanın fiilen başladığı tarihte, Şirket kira yükümlülüğünü ve ilgili kullanım hakkı varlığını o tarihte gerçekleşmemiş olan kira ödemelerinin bugünkü değeri üzerinden ölçer. Kira ödemeleri, kiralamadaki zımnî kar payı oranının kolaylıkla belirlenebilmesi durumunda, bu oran kullanılarak; zımnî kar payı oranının kolaylıkla belirlenememesi durumunda ise kiracının alternatif borçlanma oranı kullanılarak iskonto edilir. Şirket’in Türk lirası kiralama oranı cinsinden kiralama için kullandığı alternatif borçlanma oranlarının ağırlıklı ortalaması %22’dir, yabancı para cinsinden kiralama yoktur (31 Aralık 2024: %22).

2.22 Kâr payı dağıtımı

15 dipnotta açıklanmıştır.

2.23 Kazanılmamış primler karşılığı

Kazanılmamış primler karşılığı, yürürlükte bulunan sigorta sözleşmeleri için tahakkuk etmiş primlerin herhangi bir komisyon veya diğer bir indirim yapılmaksızın brüt olarak gün esasına göre ertesi hesap dönemi veya hesap dönemlerine sarkan kısımdan oluşmaktadır. Belirli bir bitiş tarihi olmayan emtea nakliyat sigortası sözleşmelerinde, son üç ayda tahakkuk etmiş primlerden sonra kalan tutarın %50’si kazanılmamış primler karşılığı olarak ayrılmaktadır.

Kazanılmamış primler karşılığının hesaplanması sırasında, gün esasına göre takip eden döneme sarkan kısım hesap edilirken genel uygulamada poliçelerin öğlen 12:00’de başlayıp yine öğlen 12:00’de sona erdiği varsayılmıştır.

Yazılan primler için araçlara ödenen komisyonlar ile reasürörlere devredilen primler nedeniyle reasürörlerden alınan komisyonların gelecek dönem veya dönemlere isabet eden kısmı, bilançoda sırasıyla gelecek aylara ait giderler ve gelecek aylara ait gelirler hesaplarında, gelir tablosunda ise faaliyet giderleri hesabı altında netleştirilerek muhasebeleştirilmektedir.

Teknik Karşılıklar Yönetmeliği uyarınca dövizde endeksli sigorta sözleşmelerine ilişkin kazanılmamış primler karşılığının hesabı sırasında, sigorta sözleşmesinde ayrıca bir kur belirtilmemişse ilgili primin tahakkuk tarihindeki TCMB’nin Resmî Gazete’de ilan ettiği döviz satış kurları dikkate alınmaktadır (17 no’lu dipnot).

HDI KATILIM SİGORTA ANONİM ŞİRKETİ

1 OCAK – 31 ARALIK 2025 HESAP DÖNEMİNE AİT KONSOLİDE OLMAYAN FİNANSAL TABLOLARA İLİŞKİN DİPNOTLAR

(Para birimi aksi belirtilmedikçe Türk Lirası (“TL”) olarak ifade edilmiştir.)

Şirket, 31 Aralık 2025 itibarıyla, 731.987.553 TL tutarında kazanılmamış primler karşılığı ayırmıştır (31 Aralık 2024: 468.022.186 TL).

2. Önemli muhasebe politikalarının özeti (Devamı)

2.24 Devam eden riskler karşılığı

Teknik Karşılıklar Yönetmeliği uyarınca sigorta Şirketleri yürürlükte bulunan sigorta sözleşmeleri dolayısıyla ortaya çıkabilecek tazminatların, ilgili sözleşmeler için ayrılmış kazanılmamış primler karşılığından fazla olma ihtimaline karşı, beklenen hasar prim oranını dikkate alarak devam eden riskler karşılığı ayırmakla yükümlüdürler. Beklenen hasar prim oranı, net gerçekleşmiş hasarların net kazanılmış prime bölünmesi suretiyle bulunur. Hazine ve Maliye Bakanlığı tarafından yayımlanan 13 Aralık 2012 tarih ve 2012/15 sayılı “Devam Eden Riskler Karşılığı Hesaplamasında Yapılan Değişiklik Hakkında Genelge” (“2012/15 no’lu Genelge”) uyarınca, söz konusu beklenen hasar prim oranı hesaplaması 31 Aralık 2025 ve 31 Aralık 2024 tarihleri itibarıyla ana branş bazında yapılmıştır. Bu hesaplama göre beklenen hasar prim oranının %95’in üzerinde olması halinde, %95’i aşan oranın net kazanılmamış primler karşılığı ile çarpılması sonucunda bulunan tutar ilgili ana branşın kazanılmamış primler karşılığına ilave edilir.

Sigortacılık ve Özel Emeklilik Düzenleme ve Denetleme Kurumu’nun 2015/30 sayılı sektör duyurusu uyarınca, 31 Aralık 2017 tarihi itibarıyla yapılan devam eden riskler karşılığı hesaplaması için belirlenen beklenen hasar prim oranının tespitinde kullanılan açılış muallak hasar karşılığı tutarı cari dönem ile tutarlı bir şekilde yeniden belirlenmiştir.

Sigortacılık ve Özel Emeklilik Düzenleme ve Denetleme Kurumu’nun 2019/5 sayılı genelgesi ile yukarıda ifade edilen yöntem ek olarak tüm branşlar için devam eden riskler karşılığı hesaplamasının aşağıdaki yöntemle de yapılabileceği bildirilmiştir.

Kaza yılı esas alınarak ve endirekt işler de dahil edilerek hesaplanan iskontolu nihai hasar prim oranı %85 üzerinde ise aşan kısmın brüt KPK ile çarpılması ile brüt devam eden riskler karşılığı; net KPK ile çarpılması ile de net devam eden riskler karşılığı tutarı belirlenir.

2020/1 no’lu “2019/5 Devam Eden Riskler Karşılığına İlişkin Genelgede Değişiklik Yapılmasına Dair Genelge” uyarınca direkt üretimin %100’ünün Türkiye’de kurulan havuzlara devredildiği işler için ayrı hesaplama yapılması halinde brüt hasar prim oranının %100 oranı, diğer işler için ise brüt hasar prim oranının %85 oranı aşması halinde, aşan kısmın brüt kazanılmamış primler karşılığı ile çarpılması sonucu brüt Devam Eden Riskler Karşılığı, ve net kazanılmamış primler karşılığı ile çarpılması sonucu net Devam Eden Riskler Karşılığı tutarı hesaplama imkanı tanınmıştır.

Direkt üretimin %100’ünün Türkiye’de kurulan havuzlara devredildiği işler için ayrı hesaplama yapıp, brüt hasar prim oranının %100 oranını aşması halinde aşan kısmın brüt kazanılmamış primler karşılığı ile çarpılması sonucu brüt Devam Eden Riskler Karşılığı ve net kazanılmamış primler karşılığı ile çarpılması sonucu net Devam Eden Riskler Karşılığı tutarı hesaplanmaktadır.

Şirket, 31 Aralık 2025 tarihi itibarıyla yaptığı hesaplama sonucunda 6.736.282 TL (31 Aralık 2024: Yoktur) tutarında net devam eden riskler karşılığı hesaplamış ve kayıtlarına yansıtmıştır (17 no’lu dipnot). Branşlar itibarıyla hesaplanan hasar prim oranı (iskonto sonrası) ile brüt ve net karşılık tutarları aşağıda sunulmuştur:

	31 Aralık 2025			31 Aralık 2024		
Hasar/ Prim Oran	Brüt Karşılık (TL)	Net Karşılık (TL)	Hasar/Prim Oran (%)	Brüt Karşılık (TL)	Net Karşılık (TL)	
Tıbbi Sigorta Havuzu	%806	6.736.282	6.736.282	%458	-	-
Toplam		6.736.282	6.736.282		-	-

HDI KATILIM SİGORTA ANONİM ŞİRKETİ

1 OCAK – 31 ARALIK 2025 HESAP DÖNEMİNE AİT KONSOLİDE OLMAYAN FİNANSAL TABLOLARA İLİŞKİN DİPNOTLAR (Para birimi aksi belirtilmedikçe Türk Lirası (“TL”) olarak ifade edilmiştir.)

2. Önemli muhasebe politikalarının özeti (Devamı)

2.25 Muallak tazminat karşılığı

Şirket, tahakkuk etmiş ve hesaben tespit edilmiş ancak daha önceki hesap dönemlerinde veya cari hesap döneminde fiilen ödenmemiş tazminat bedelleri veya bu bedel hesaplanmamış ise tahmini bedelleri ile gerçekleşmiş ancak rapor edilmemiş tazminat bedelleri için muallak tazminat karşılığı ayırmaktadır. Muallak tazminat karşılığı eksper raporlarına veya sigortalı ile eksperin değerlendirmelerine uygun olarak belirlenmekte olup ilgili hesaplamalarda rücu, sovtaj ve benzeri gelir kalemleri tenzil edilmemektedir.

Teknik Karşılıklar Yönetmeliği ve 14 Ocak 2011 tarihli ve 2011/1 sayılı “Davalık Dosyalar, AZMM ve Tahsil Edilemeyen Rücu ve Sovtaj Gelirlerinin Muhasebeleşmesiyle İlgili Açıklamalara İlişkin Genelge”ye istinaden, tutarı belirsiz ve/veya pilot dava olarak tanımlanan alacak davaları için ayrılan muallak tazminat karşılıkları, Müsteşarlık tarafından yöntem ve metotları belirlenmiş olan usuller çerçevesinde hesaplanan ortalama değerler esas alınarak ayrılmaktadır. Ayrıca mahkemelerden gelen bilirkişi raporları ve çıkan kararlar doğrultusunda tespit edilen tutarlara göre karşılık güncellemeleri yapılmaktadır.

31 Aralık 2025 tarihi itibarıyla tahakkuk etmiş ve hesaben tespit edilmiş muallak tazminat karşılığı ile; içeriği ve uygulama esasları, Teknik Karşılıklar Yönetmeliği ve 1 Ocak 2015 tarihinde yürürlüğe girmiş olan 5 Aralık 2014 tarih ve 2014/16 sayılı “Muallak Tazminat Karşılığına İlişkin Genelge” ve ilgili düzenlemelerde belirlenmiş olan Aktüeryal Zincir Merdiven Yöntemleri (“AZMM”) kullanılarak belirlenen tutar arasındaki fark gerçekleşmiş ancak rapor edilmemiş tazminat bedeli olarak muhasebeleştirilmektedir.

5 Aralık 2014 tarih ve 2014/16 sayılı “Muallak Tazminat Karşılığına İlişkin Genelge” uyarınca, gerçekleşmiş ancak raporlanmamış tazminat bedelleri, Şirket aktüerinin görüşleri çerçevesinde belirlenen en iyi tahminler doğrultusunda hesaplanmalıdır. Söz konusu genelgeye göre, gerçekleşmiş ancak rapor edilmemiş tazminat bedellerine ilişkin hesaplamalarda kullanılan verinin seçimi, düzeltme işlemleri, en uygun metodun ve gelişim faktörlerinin seçimi ile gelişim faktörlerine müdahale aktüeryal yöntemler kullanılarak Şirket aktüeri tarafından yapılır. Şirket, aktüer görüşleri doğrultusunda branşlar için ise gerçekleşen tazminatlar üzerinden Standart Zincir yöntemini seçmiş ve 31 Aralık 2025 tarihi itibarıyla Şubat 2023'te meydana gelen deprem hasarlarının hasar gelişimini bozduğu tespit edilmiş olup hesaplamalardan çıkarılmıştır. AZMM hesaplamalarında kullanılan aktüeryal yöntemler 17 no'lu dipnotta belirtilmiştir.

AZMM hesaplamalarında, bilançoda tahakkuk ettirilmiş olan rücu, sovtaj ve benzeri gelirler tahsilatlarla birlikte dikkate alınmış olup; AZMM hesabının negatif sonuç verdiği branşlarda, gerçekleşmiş ancak rapor edilmemiş tazminat bedeli, söz konusu negatif tutarların tamamı dikkate alınarak belirlenmiştir. AZMM hesaplamaları brüt tutarlar üzerinden yapılmış ve Şirket'in yürürlükte bulunan veya ilgili reasürans anlaşmalarına bağlı olarak net tutarlara ulaşılmıştır.

31 Aralık 2025 ve 2024 tarihleri itibarıyla branşlar için kullanılan AZMM hesaplama metodu ile bu hesaplamalar sonucunda ilave ayrılacak veya hesaplamanın negatif verdiği durumlarda karşılıklardan düşülecek olan brüt ve net ilave karşılık tutarları 17 no'lu dipnotta açıklanmıştır.

Hazine ve Maliye Bakanlığı'nın 2011/18 sayılı genelgesi uyarınca; Zorunlu Trafik, Zorunlu Karayolu Taşımacılık Mali Sorumluluk ve Otobüs Zorunlu Koltuk Ferdi Kaza branşlarına ait aktüeryal zincirleme merdiven metodu hesabı ile yapılan gerçekleşmiş ancak rapor edilmemiş tazminat hesaplanmasında, tedavi giderlerine ilişkin ödenen tazminatlar, muallak tazminatlar ve tahsil edilen rücu, sovtaj ve benzeri gelirler hakkındaki tüm veriler hariç tutulmuştur.

HDI KATILIM SİGORTA ANONİM ŞİRKETİ

1 OCAK – 31 ARALIK 2025 HESAP DÖNEMİNE AİT KONSOLİDE OLMAYAN FİNANSAL TABLOLARA İLİŞKİN DİPNOTLAR

(Para birimi aksi belirtilmedikçe Türk Lirası (“TL”) olarak ifade edilmiştir.)

Hazine ve Maliye Bakanlığı tarafından yayımlanan 10 Haziran 2016 tarihli ve 2016/22 sayılı “Muallak Tazminat Karşılığında Kaynaklanan Net Nakit Akışlarının İskonto Edilmesi Hakkında Genelge” ve Hazine ve Maliye Bakanlığı’nın 15 Eylül 2017 tarihli 2017/7 sayılı “Muallak Tazminat Karşılığında Kaynaklanan Net Nakit Akışlarının İskonto Edilmesi Hakkındaki 2016/22 Sayılı Genelgede Değişiklik Yapılmasına Dair Genelge” uyarınca Şirket, Genel Sorumluluk ve Kara Araçları Sorumluluk branşları için 31 Aralık 2025 tarihi itibarıyla toplam 63.473.296 TL (31 Aralık 2024: 19.886.930 TL) muallak tazminat karşılıklarında net iskonto hesaplamıştır.

HDI KATILIM SİGORTA ANONİM ŞİRKETİ

1 OCAK – 31 ARALIK 2025 HESAP DÖNEMİNE AİT KONSOLİDE OLMAYAN FİNANSAL TABLOLARA İLİŞKİN DİPNOTLAR

(Para birimi aksi belirtilmedikçe Türk Lirası (“TL”) olarak ifade edilmiştir.)

2. Önemli muhasebe politikalarının özeti (Devamı)

2.25 Muallak tazminat karşılığı (Devamı)

Şirketin 31 Aralık 2025 tarihi itibarıyla net nakit akışlarının tahmin edilmesine ilişkin uygulanan yöntemler ile her bir ana branş için tahmin edilen net nakit akışları aşağıda yer almaktadır:

Branş	İskonto öncesi net muallak tazminat karşılığı	İskonto edilen tutar	İskonto edilmiş net muallak tazminat karşılığı
Kara Araçları Sorumluluk	39.986.335	(14.952.677)	25.033.658
Genel Sorumluluk	116.004.389	(48.520.619)	67.483.770
Toplam	155.990.724	(63.473.296)	92.517.428

Branş	Kullanılan Yöntem	2026	2027	2028	2029	2030	2031	2032	2033	2034	2035	2036	Toplam
İhtiyari Mali Sorumluluk	Tablo 57	5.233.280	3.885.412	4.109.777	4.637.070	5.025.388	4.951.589	5.004.458	3.984.682	2.603.218	551.462	-	39.986.335
Tıbbi Sorumluluk	Tablo 57	8.945.459	2.938	-	-	-	-	-	-	-	-	-	8.948.397
Genel Sorumluluk	Tablo 57	3.698.676	4.075.547	5.075.856	6.004.524	7.532.439	10.972.242	15.706.095	16.939.512	21.135.405	15.915.697	-	107.055.992
Toplam													155.990.724

Şirketin 31 Aralık 2024 tarihi itibarıyla net nakit akışlarının tahmin edilmesine ilişkin uygulanan yöntemler ile her bir ana branş için tahmin edilen net nakit akışları aşağıda yer almaktadır:

Branş	İskonto öncesi net muallak tazminat karşılığı	İskonto edilen tutar	İskonto edilmiş net muallak tazminat karşılığı
Kara Araçları Sorumluluk	3.067.064	(1.276.813)	1.790.251
Genel Sorumluluk	40.362.528	(18.610.117)	21.752.411
Toplam	43.429.592	(19.886.930)	23.542.662

Branş	Kullanılan Yöntem	2025	2026	2027	2028	2029	2030	2031	2032	2033	2034	2035	Toplam
İhtiyari Mali Sorumluluk	Tablo 57	247.457	197.688	214.047	254.965	253.370	282.151	383.042	583.873	573.836	76.634	-	3.067.064
Tıbbi Sorumluluk	Tablo 57	3.633.283	8.053	-	-	-	-	-	-	-	-	-	3.641.337
Genel Sorumluluk	Tablo 57	3.090.887	3.219.817	3.920.882	4.730.323	5.111.675	4.896.940	4.615.665	4.133.081	2.747.918	254.003	-	36.721.191
Toplam													43.429.592

HDI KATILIM SİGORTA ANONİM ŞİRKETİ

1 OCAK – 31 ARALIK 2025 HESAP DÖNEMİNE AİT KONSOLİDE OLMAYAN FİNANSAL TABLOLARA İLİŞKİN DİPNOTLAR

(Para birimi aksi belirtilmedikçe Türk Lirası (“TL”) olarak ifade edilmiştir.)

2. Önemli muhasebe politikalarının özeti (Devamı)

2.25 Muallak tazminat karşılığı (Devamı)

2025/7 sayılı Genelge uyarınca, 31 Aralık 2025 tarihi itibarıyla gerçekleştirilen iskonto hesaplaması yıllık %29 oranı dikkate alınarak yapılmıştır (31 Aralık 2024: yıllık %35).

2011/23 sayılı Genelge uyarınca, davaların sonuçlanma tarihlerini dikkate alarak son beş yıllık gerçekleştirmelere göre alt branşlar itibarıyla Şirket aleyhine açılan davaların tutarları üzerinden bir kazanma oranı hesaplanması ve hesaplanan kazanma oranına göre dava sürecinde olan dosyalar için tahakkuk ettirilen muallak tazminat karşılığı tutarlarından indirim yapılması mümkün bulunmaktadır. Şirket, 31 Aralık 2025 itibarıyla son beş yılda bütün yargı aşamaları tamamlanmış hasar dosyalarından Şirket lehine sonuçlanmış olan dosyalarının tutarlarını, dosyaların toplam tutarına oranlayarak alt branşlar itibarıyla kazanma oranları hesaplanmaktadır. Kazanma oranı hesaplamasında sadece tazminata ilişkin anapara tutarları hesaplamaya dahil edilip, gecikme cezası ve diğer masraflar dikkate alınmamıştır. Şirket, 2011/23 sayılı Genelge uyarınca, kazanma oranı %25’in üzerinde hesaplanan branşlar için %25 oranını kullanarak davalık muallak tazminat karşılığı tutarlarından indirim yapmayı planlamıştır. Şirket söz konusu hesaplamaları brüt tutarlar üzerinden yapmış ve ilgili dosyaların reasürans payını dikkate alarak indirim tutarının reasürans payları belirlenmiştir. 31 Aralık 2025 tarihi itibarıyla alt branşlar bazında hesapladığı kazanma oranları ile tahakkuk ettirilen muallak tazminat karşılığından yaptığı indirim tutarı yoktur (31 Aralık 2024: Yoktur) (17 no’lu dipnot). 31 Aralık 2025 tarihi itibarıyla davalık dosya olmadığı için kazanma oranı hesaplanmamıştır.

2.26 Dengeleme karşılığı

Teknik Karşılıklar Yönetmeliği uyarınca sigorta şirketleri, takip eden hesap dönemlerinde meydana gelebilecek tazminat oranlarındaki dalgalanmaları dengelemek ve katastrofik riskleri karşılamak üzere kredi deprem teminatları içeren sigorta sözleşmeleri için dengeleme karşılığı ayırmak zorundadırlar. Söz konusu karşılık her bir yıla tekabül eden net deprem ve kredi primlerinin %12’si oranında hesaplanır. Net primin hesaplanmasında, bölüşmesiz reasürans anlaşmaları için ödenen tutarlar devredilen prim olarak kabul edilir. Şirket, 31 Aralık 2025 tarihi itibarıyla 37.672.645 TL (31 Aralık 2024: 17.836.597 TL) tutarında dengeleme karşılığı ayırmış olup, ilgili karşılığı uzun vadeli yükümlülükler kısmında “diğer teknik karşılıklar” hesabı içerisinde gösterilmiştir (17 no’lu dipnot).

2.27 Matematik karşılıklar

Matematik karşılıklar, Hazine ve Maliye Bakanlığı tarafından onaylı tarifeler ile belirlenmiş bir yıldan uzun vadeli risk teminatı içeren ferdi kaza poliçeleri için ayrılan aktüeryal matematik karşılığından oluşmaktadır. Şirket’in uzun vadeli ferdi kaza sözleşmeleri uyarınca alınan primlerden idare ve tahsil masrafları ve komisyonların indirilmesi sonucu kalan tutar hayat matematik karşılığı olarak ayrılmaktadır. Şirket, 31 Aralık 2025 tarihi itibarıyla matematik karşılığı ayırmamıştır (31 Aralık 2024: Yoktur).

2.28 İlişkili taraflar

Finansal tabloların amacı doğrultusunda ortaklar, üst düzey yöneticiler ve yönetim kurulu üyeleri, aileleri ve kendileri tarafından kontrol edilen veya kendilerine bağlı şirketler ile, iştirakler ve müşterek yönetime tabi ortaklıklar ilişkili taraflar olarak kabul edilmiştir (45 no’lu dipnot).

2.29 Hisse başına kazanç/(kayıp)

Hisse başına kazanç/(kayıp) dönem net karının/(zararının), dönemin ağırlıklı ortalama hisse senedi sayısına bölünmesi ile hesaplanır. Türkiye’de firmalar mevcut sermayedarların payı oranında dağıtmak suretiyle geçmiş yıllar karlarından sermaye artışı (“Bedelsiz Hisseler”) yapabilirler. Hisse başına kazanç/(kayıp) hesaplamasında bedelsiz hisseler ihraç edilmiş hisseler olarak değerlendirilmektedir (37 no’lu dipnot).

HDI KATILIM SİGORTA ANONİM ŞİRKETİ

1 OCAK – 31 ARALIK 2025 HESAP DÖNEMİNE AİT KONSOLİDE OLMAYAN FİNANSAL TABLOLARA İLİŞKİN DİPNOTLAR (Para birimi aksi belirtilmedikçe Türk Lirası (“TL”) olarak ifade edilmiştir.)

2. Önemli muhasebe politikalarının özeti (Devamı)

2.30 Raporlama döneminden sonra ortaya çıkan olaylar

Şirket’in raporlama dönemi sonu itibarıyla finansal pozisyonu hakkında ilave bilgi sağlayan raporlama dönemi sonrası olaylar (raporlama döneminden sonra ortaya çıkan ve düzeltme kaydı gerektiren olaylar) finansal tablolara yansıtılır. Raporlama döneminden sonra ortaya çıkan ve düzeltme kaydı gerektirmeyen önemli olaylar ise dipnotlarda belirtilir (46 no’lu dipnot).

2.31 Yeni standart ve yorumlar

31 Aralık 2025 tarihi itibarıyla sona eren hesap dönemine ait finansal tabloların hazırlanmasında esas alınan muhasebe politikaları aşağıda özetlenen 1 Ocak 2025 tarihi itibarıyla geçerli yeni ve değiştirilmiş TFRS ve TFRS yorumları dışında önceki yılda kullanılanlar ile tutarlı olarak uygulanmıştır. Bu standartların ve yorumların Şirket’in finansal durumu ve performansı üzerindeki etkileri ilgili paragraflarda açıklanmıştır.

i) 1 Ocak 2025 tarihinden itibaren geçerli olan yeni standart, değişiklik ve yorumlar

TMS 21 Değişiklikleri – Takas Edilebilirliğin Bulunmaması

Haziran 2024’te KGK, TMS 21’e yönelik değişiklikler yayımlamıştır. Değişiklikler bir para biriminin takas edilebilirliğinin olup olmadığının nasıl değerlendirileceği ile para biriminin takas edilebilirliğinin olmadığı durumda geçerli kurun ne şekilde tespit edileceğini belirlemektedir. Değişikliğe göre, bir para biriminin takas edilebilirliği olmadığı için geçerli kur tahmini yapıldığında, ilgili para biriminin diğer para birimiyle takas edilememesinin işletmenin performansı, finansal durumu ve nakit akışını nasıl etkilediğini ya da nasıl etkilemesinin beklendiğini finansal tablo kullanıcılarının anlamasını sağlayan bilgiler açıklanır. Değişiklikler uygulandığında, karşılaştırmalı bilgiler yeniden düzenlenmez.

Söz konusu değişikliğin Şirket’in finansal durumu veya performansı üzerinde önemli bir etkisi olmamıştır.

ii) Yayınlanan ama yürürlüğe girmemiş ve erken uygulamaya konulmayan standartlar

Finansal tabloların onaylanma tarihi itibarıyla yayımlanmış fakat cari raporlama dönemi için henüz yürürlüğe girmemiş ve Şirket tarafından erken uygulamaya başlanmamış yeni standartlar, yorumlar ve değişiklikler aşağıdaki gibidir. Şirket aksi belirtilmedikçe yeni standart ve yorumların yürürlüğe girmesinden sonra finansal tablolarını ve dipnotlarını etkileyecek gerekli değişiklikleri yapacaktır.

TFRS 10 ve TMS 28 Değişiklikleri: Yatırımcı İşletmenin İştirak veya İş Ortaklığına Yaptığı Varlık Satışları veya Katkıları

KGK, özkaynak yöntemi ile ilgili devam eden araştırma projesi çıktılarına bağlı olarak değiştirilmek üzere, Aralık 2017’de TFRS 10 ve TMS 28’de yapılan söz konusu değişikliklerin geçerlilik tarihini süresiz olarak ertelemiştir. Ancak, erken uygulamaya halen izin vermektedir.

Şirket söz konusu değişikliklerin etkilerini, bahsi geçen standartlar nihai halini aldıktan sonra değerlendirecektir.

HDI KATILIM SİGORTA ANONİM ŞİRKETİ

1 OCAK – 31 ARALIK 2025 HESAP DÖNEMİNE AİT KONSOLİDE OLMAYAN FİNANSAL TABLOLARA İLİŞKİN DİPNOTLAR

(Para birimi aksi belirtilmedikçe Türk Lirası (“TL”) olarak ifade edilmiştir.)

2. Önemli muhasebe politikalarının özeti (Devamı)

a. Yeni standart ve yorumlar (Devamı)

TFRS 17 – Yeni Sigorta Sözleşmeleri Standardı

KGK Şubat 2019’da, sigorta sözleşmeleri için muhasebeleştirme ve ölçüm, sunum ve açıklamayı kapsayan kapsamlı yeni bir muhasebe standardı olan TFRS 17’yi yayımlamıştır. TFRS 17 hem sigorta sözleşmelerinden doğan yükümlülüklerin güncel bilanço değerleri ile ölçümünü hem de karın hizmetlerin sağlandığı dönem boyunca muhasebeleştirmesini sağlayan bir model getirmektedir. Gelecekteki nakit akış tahminlerinde ve risk düzeltilmesinde meydana gelen bazı değişiklikler de hizmetlerin sağlandığı dönem boyunca muhasebeleştirilmektedir. İşletmeler, iskonto oranlarındaki değişikliklerin etkilerini kar veya zarar ya da diğer kapsamlı gelirden muhasebeleştirmeyi tercih edebilirler. Standart, katılım özelliklerine sahip sigorta sözleşmelerinin ölçüm ve sunumu için özel yönlendirme içermektedir. Ayrıca, KGK tarafından Aralık 2021’de yayımlanan değişikliklere göre, TFRS 17 ilk kez uygulandığında sunulan karşılaştırmalı bilgilerde yer alan finansal varlıklar ile sigorta sözleşmesi yükümlülükleri arasındaki muhtemel muhasebe uyumsuzluklarını gidermek amacıyla işletmeler “sınıflandırmanın örtüştürülmesi”ne yönelik geçiş opsiyonuna sahiptir.

KGK tarafından yapılan duyuruyla Standardın zorunlu yürürlük tarihi 1 Ocak 2027 ya da sonrasında başlayan hesap dönemleri olarak ertelenmiştir:

Söz konusu standardın Şirket’in finansal durumu ve performansı üzerindeki etkileri değerlendirilmektedir.

TFRS 9 ve TFRS 7 Değişiklikleri – Finansal Araçların Sınıflandırılması ve Ölçümü

Ağustos 2025’te KGK, finansal araçların sınıflandırılmasına ve ölçümüne yönelik (TFRS 9 ve TFRS 7’ye ilişkin) değişiklikler yayımlamıştır. Değişiklik finansal yükümlülüklerin “sona erme tarihi”nde finansal tablo dışı bırakılacağını açıklığa kavuşturmuştur. Bununla birlikte değişiklikle, belirli koşulların sağlanması durumunda, elektronik ödeme sistemiyle yerine getirilen finansal yükümlülüklerin sona erme tarihinden önce finansal tablo dışı bırakılmasına yönelik muhasebe politikası tercihi getirilmektedir. Ayrıca yapılan değişiklik, Çevresel, Sosyal Yönetimsel (ESG) bağlantılı ya da koşula bağlı benzer diğer özellikler içeren finansal varlıkların sözleşmeye bağlı nakit akış özelliklerinin nasıl değerlendirileceği ile sınırsız sorumluluk doğurmayan varlıklar ve sözleşmeyle birbirine bağlı finansal araçlara yönelik uygulamalar hakkında açıklayıcı hükümler getirmektedir. Bunun yanı sıra bu değişiklik ile birlikte, koşullu bir olaya (ESG bağlantılı olanlar dahil) referans veren sözleşmesel hükümler içeren finansal varlık ve yükümlülükler ile gerçeğe uygun değer farkı diğer kapsamlı gelire yansıtılarak ölçülen özkaynağa dayalı finansal araçlar için TFRS 7’ye ilave açıklamalar eklenmiştir. Söz konusu değişiklik, 1 Ocak 2026 tarihinde ya da sonrasında başlayan yıllık raporlama döneminde yürürlüğe girecektir. İşletmelerin, finansal varlıkların sınıflandırılması ile bununla ilgili açıklamalara yönelik değişiklikleri erken uygulaması ve diğer değişiklikleri sonrasında uygulaması mümkündür. Yeni hükümler, geçmiş yıllar karları (zararları) kaleminin açılış bakiyesinde düzeltme yapılmak suretiyle geriye dönük olarak uygulanacaktır.

Söz konusu değişikliğin Şirket’in finansal durumu ve performansı üzerindeki etkileri değerlendirilmektedir.

HDI KATILIM SİGORTA ANONİM ŞİRKETİ

1 OCAK – 31 ARALIK 2025 HESAP DÖNEMİNE AİT KONSOLİDE OLMAYAN FİNANSAL TABLOLARA İLİŞKİN DİPNOTLAR (Para birimi aksi belirtilmedikçe Türk Lirası (“TL”) olarak ifade edilmiştir.)

2. Önemli muhasebe politikalarının özeti (Devamı)

2.31 Yeni standart ve yorumlar (Devamı)

TFRS'lere İlişkin Yıllık İyileştirmeler – 11.Değişiklik

KGK tarafından, Eylül 2025'te “TFRS'lere İlişkin Yıllık İyileştirmeler - Cilt 11”, aşağıda belirtilen değişiklikleri içerek şekilde yayınlanmıştır:

- *TFRS 1 Türkiye Finansal Raporlama Standartlarının İlk Uygulaması – TFRS'leri ilk kez uygulayan bir işletme tarafından gerçekleştirilen korunma muhasebesi:* Değişiklik, TFRS 1'de yer alan ifadeler ile TFRS 9'daki korunma muhasebesine ilişkin hükümler arasındaki tutarsızlığın yaratacağı muhtemel karışıklığın ortadan kaldırılması amacıyla gerçekleştirilmiştir.
- *TFRS 7 Finansal Araçlar: Açıklamalar – Finansal tablo dışı bırakmaya ilişkin kazanç ya da kayıplar:* TFRS 7'de, gözlemlenemeyen girdilerin ifade edilmesinde değişikliğe gidilmiş ve TFRS 13'e referans eklenmiştir.
- *TFRS 9 Finansal Araçlar – Kira yükümlülüğünün kiracı tarafından finansal tablo dışı bırakılması ile işlem fiyatı:* Kiracı açısından kira yükümlülüğü ortadan kalktığına, kiracının TFRS 9'daki finansal tablo dışı bırakma hükümlerini uygulaması gerekliliği ile birlikte ortaya çıkan kazanç ya da kaybın kar veya zararda muhasebeleştirileceğini açıklığa kavuşturmak amacıyla TFRS 9'da değişikliğe gidilmiştir. Ayrıca, “işlem bedeli”ne yapılan referansın kaldırılması amacıyla TFRS 9'da değişiklik gerçekleştirilmiştir.
- *TFRS 10 Konsolide Finansal Tablolar – “Fiili vekilin” belirlenmesi:* TFRS 10 paragraflarındaki tutarsızlıkların giderilmesi amacıyla Standartta değişiklik yapılmıştır.
- *TMS 7 Nakit Akış Tablosu – Maliyet yöntemi:* Daha önceki değişikliklerle “maliyet yöntemi” ifadesinin kaldırılması sonrası Standartta geçen söz konusu ifade silinmiştir.

Değişiklikler 1 Ocak 2026 tarihi ya da sonrasında başlayan yıllık raporlama dönemlerinde yürürlüğe girecek olup tüm değişiklikler için erken uygulama mümkündür.

Söz konusu değişikliğin Şirket'in finansal durumu ve performansı üzerindeki etkileri değerlendirilmektedir.

TFRS 9 ve TFRS 7 Değişiklikleri – Doğaya Bağlı Elektrige Dayanan Sözleşmeler

KGK, Ağustos 2025'te “Doğaya Bağlı Elektrige Dayanan Sözleşmeler” değişikliğini (TFRS 9 ve TFRS 7'ye ilişkin) yayınlamıştır. Değişiklik, “kendi için kullanım” istisnasına yönelik hükümlerin uygulanmasını açıklığa kavuşturmakta ve bu tür sözleşmelerin korunma aracı olarak kullanılması durumunda korunma muhasebesine izin vermektedir. Değişiklik ayrıca, bu sözleşmelerin işletmenin finansal performansı ve nakit akışları üzerindeki etkisinin yatırımcılar tarafından anlaşılmasını sağlamak amacıyla yeni açıklama hükümleri getirmektedir. Değişiklik, 1 Ocak 2026 tarihinde ya da sonrasında başlayan yıllık hesap dönemlerinde yürürlüğe girmektedir. Erken uygulamaya izin verilmekte olup erken uygulamaya bu husus

HDI KATILIM SİGORTA ANONİM ŞİRKETİ

1 OCAK – 31 ARALIK 2025 HESAP DÖNEMİNE AİT KONSOLİDE OLMAYAN FİNANSAL TABLOLARA İLİŞKİN DİPNOTLAR

(Para birimi aksi belirtilmedikçe Türk Lirası (“TL”) olarak ifade edilmiştir.)

dipnotlarda açıklanır. “Kendi için kullanım” hükümleriyle ilgili olarak yapılan açıklığa kavuşturular geriye dönük olarak uygulanır, ancak riskten korunma muhasebesine izin veren hükümler ilk uygulama tarihi ya da sonrasında tanımlanan yeni riskten korunma ilişkilerine ileriye yönelik uygulanır.

2. Önemli muhasebe politikalarının özeti (Devamı)

2.31 Yeni standart ve yorumlar (Devamı)

Söz konusu değişiklik Şirket'in için geçerli değildir ve finansal durumu veya performansı üzerinde bir etki bulunmamaktadır.

TFRS 18 – Yeni Finansal Tablolarda Sunum ve Açıklama Standardı

KGK Mayıs 2025'te, TMS 1'in yerini alan TFRS 18 Standardını yayımlamıştır. TFRS 18 belirli toplam ve alt toplamaların verilmesi dahil, kar veya zarar tablosunun sunumuna ilişkin yeni hükümler getirmektedir. TFRS 18 işletmelerin, kar veya zarar tablosunda yer verilen tüm gelir ve giderleri, esas faaliyetler, yatırım faaliyetleri, finansman faaliyetleri, gelir vergileri ve durdurulan faaliyetler olmak üzere beş kategoriden biri içerisinde sunmasını zorunlu kılmaktadır. Standart ayrıca yönetim tarafından belirlenmiş performans ölçütlerinin açıklanmasını gerektirmekte ve bunun yanı sıra asli finansal tablolar ile dipnotlar için tanımlanan işlemlere uygun şekilde finansal bilgilerin toplulaştırılmasına ya da ayrıştırılmasına yönelik yeni hükümler getirmektedir. TFRS 18'in yayımlanmasıyla beraber TMS 7, TMS 8 ve TMS 34 gibi diğer finansal raporlama standartlarında da belirli değişiklikler meydana gelmiştir. TFRS 18 ve ilgili değişiklikler 1 Ocak 2027 tarihinde ya da sonrasında başlayan raporlama dönemlerinde yürürlüğe girecektir. Bununla birlikte, erken uygulamaya izin verilmektedir. TFRS 18 geriye dönük olarak uygulanacaktır.

Söz konusu standardın Şirket'in finansal durumu ve performansı üzerindeki etkileri değerlendirilmektedir.

TFRS 19 – Yeni Kamuya Hesap Verilebilirliği Bulunmayan Bağlı Ortaklıklar: Açıklamalar Standardı

Ağustos 2025 tarihinde KGK, belirli işletmeler için, TFRS'lerdeki finansal tablolara alma, ölçüm ve sunum hükümlerini uygularken azaltılmış açıklamalar verilmesi opsiyonunu sunan TFRS 19'u yayımlamıştır.

Aksi belirtilmedikçe, TFRS 19'u uygulamayı seçen kapsam dahilindeki işletmelerin diğer TFRS'lerdeki açıklama hükümlerini uygulamasına gerek kalmayacaktır. Bağlı ortaklık niteliğinde olan, kamuya hesap verilebilirliği bulunmayan ve kamunun kullanımına açık şekilde TFRS'lerle uyumlu konsolide finansal tablolar hazırlayan ana ortaklığı (ara ya da nihai) bulunan bir işletme TFRS 19'u uygulamayı seçebilecektir. TFRS 19, 1 Ocak 2027 tarihi ya da sonrasında başlayan raporlama dönemlerinde yürürlüğe girmekle birlikte erken uygulamaya izin verilmektedir. Bu Standardın erken uygulanması tercih edildiğinde, bu husus dipnotlarda açıklanır. Bu Standardın ilk kez uygulandığı ilk raporlama döneminde (yıllık ya da ara dönem), karşılaştırmalı dönem için sunulan açıklamaların, TFRS 19 uyarınca cari dönemde yer verilen açıklamalar ile uyumlu hale getirilmesi gerekir.

Söz konusu Standart Şirket için geçerli değildir.

HDI KATILIM SİGORTA ANONİM ŞİRKETİ

1 OCAK – 31 ARALIK 2025 HESAP DÖNEMİNE AİT KONSOLİDE OLMAYAN FİNANSAL TABLOLARA İLİŞKİN DİPNOTLAR

(Para birimi aksi belirtilmedikçe Türk Lirası (“TL”) olarak ifade edilmiştir.)

iii) Uluslararası Muhasebe Standartları Kurumu (UMSK) tarafından yayınlanmış fakat KGK tarafından yayınlanmamış değişiklikler

Aşağıda belirtilen UMS 21’e yönelik değişiklikler UMSK tarafından yayınlanmış ancak henüz KGK tarafından TFRS’ye uyarlanmamıştır/yayınlanmamıştır. Bu sebeple TFRS’nin bir parçasını oluşturmazlar. Şirket finansal tablolarında ve dipnotlarda gerekli değişiklikleri bu değişiklikler TFRS’de yürürlüğe girdikten sonra yapacaktır.

2. Önemli muhasebe politikalarının özeti (Devamı)

2.31 Yeni standart ve yorumlar (Devamı)

UMS 21 Değişiklikleri – Yüksek Enflasyonlu Sunum Para Birimine Çevrim

Kasım 2025 tarihinden UMSK tarafından yayımlanan söz konusu değişiklikler, yüksek enflasyonlu olmayan bir fonksiyonel para biriminden yüksek enflasyonlu sunum para birimine çevrimde kapanış kurunun kullanımını zorunlu kılmıştır. Buna göre, fonksiyonel para birimi yüksek enflasyonlu olmayan bir ekonominin para birimi olmakla birlikte, sunum para birimi yüksek enflasyonlu bir ekonominin para birimi olan bir işletme; faaliyet sonuçları ve finansal durumunun çevriminde, karşılaştırmalı tutarlar dahil ilgili tüm tutarları için (diğer bir ifadeyle, varlıklar, yükümlülükler, özkaynak kalemleri, gelir ve giderleri için), cari dönem sonundaki kapanış kurunu kullanır. Bununla birlikte, fonksiyonel para birimi ve sunum para birimi yüksek enflasyonlu bir ekonominin para birimi olan bir işletme, fonksiyonel para birimi yüksek enflasyonlu olmayan bir ekonominin para birimi olan bir yurtdışı işletmesine ait karşılaştırmalı tutarları, UMS 29 uyarınca genel fiyat endeksi uygulamak suretiyle cari ölçüm biriminden ifade eder. Bu değişiklikler ayrıca belirli ilave açıklama yükümlülükleri de getirmektedir.

3. Önemli muhasebe tahminleri ve hükümleri

Bu bölümde verilen notlar, sigorta riski (4.1 no’lu dipnot) ve finansal riskin (4.2 no’lu dipnot) yönetimine ilişkin verilen açıklamalara ilave olarak sağlanmıştır.

Finansal tabloların hazırlanması, raporlama dönemi itibarıyla varlıklar ve yükümlülüklerin tutarlarını, şarta bağlı varlıkların ve yükümlülüklerin açıklanmasını ve hesap dönemi boyunca raporlanan gelir ve giderlerin tutarlarını etkileyebilecek tahmin ve varsayımların kullanılması gerekmektedir. Muhasebe değerlendirme, tahmin ve varsayımları, geçmiş tecrübe ve diğer faktörler ile o günün koşullarıyla gelecekteki olaylar hakkında makul beklentiler dikkate alınarak değerlendirilir. Bu değerlendirme ve tahminler, yönetimin mevcut olaylar ve işlemlere ilişkin en iyi bilgilerine dayanmasına rağmen, fiili sonuçlar varsayımlarından farklılık gösterebilir.

Şirket için en önemli muhasebe tahminlerinden biri yürürlükte olan poliçelerden doğacak olan hasar ödemelerine ilişkin nihai net yükümlülüklerin tahmin edilmesidir. Sigortacılık ile ilgili yükümlülüklerin tahmin edilmesi, doğası itibarıyla çok sayıda belirsizliğin değerlendirilmesini içerir. Tahminler ve tahminlerin temelini teşkil eden varsayımlar sürekli olarak gözden geçirilmektedir. Muhasebe tahminlerindeki güncellemeler tahminlerin güncellenmesinin yapıldığı dönemde ve bu güncellemelerden etkilenen müteakip dönemlerde kayıtlara alınmaktadır.

Özellikle, ilişikteki finansal tablolarda sunulan tutarlar üzerinde en fazla etkisi olan, önemli tahminlerdeki belirsizliklere ve kritik olan yorumlara ait bilgiler aşağıdaki notlarda açıklanmıştır:

- 4.1 no’lu dipnot- Sigorta riskinin yönetimi
- 4.2 no’lu dipnot- Finansal risk yönetimi
- 6 no’lu dipnot- Maddi duran varlıklar
- 10 no’lu dipnot- Reasürans varlıkları ve yükümlülükleri
- 11 no’lu dipnot- Finansal varlıklar
- 12 no’lu dipnot- Kredi ve alacaklar
- 21 no’lu dipnot- Ertelenmiş vergiler

HDI KATILIM SİGORTA ANONİM ŞİRKETİ

1 OCAK – 31 ARALIK 2025 HESAP DÖNEMİNE AİT KONSOLİDE OLMAYAN FİNANSAL TABLOLARA İLİŞKİN DİPNOTLAR (Para birimi aksi belirtilmedikçe Türk Lirası (“TL”) olarak ifade edilmiştir.)

42 no’lu dipnot – Riskler
2.8 ve 45 nolu dipnotlar- Diğer çeşitli cari olmayan varlıklar

3. Sigorta ve finansal riskin yönetimi

4.1 Sigorta riskinin yönetimi

Herhangi bir sigorta sözleşmesindeki risk, sigortaya konu olan olayın oluşma olasılığı, buna konu olan hasarın tutarındaki belirsizliktir. Yapısı gereği bu risk olası ve tahmin edilemezdir. Sigorta sözleşmelerinde Şirket’in karşı karşıya kaldığı en temel risk gerçekleşen hasarların ve poliçe sahiplerine sağlanan hak ve faydaların finansal tablolarda gösterilen sigorta sözleşmeleri için ayrılan teknik karşılıkların üzerinde gerçekleşmesi olasılığıdır.

Sigortacılık faaliyetinin her alanı ve aşamasında riskin tanımı olabildiğince net bir şekilde yapılarak ortadan kaldırılması, kontrol altına alınabilmesi veya sigortalanabilmesi olasılıkları kapsamlı bir şekilde gözden geçirilmektedir.

Şirket risk türlerine göre bölge ve şehirlerin aktüeryal metotlarla risk analizini yapmak suretiyle hangi şehir veya bölgede ve hangi branşta öncelikle etkin faaliyette bulunulacağı konusunda uygulamalar yapmaktadır.

Yapılan analizler yeni veriler eklendikçe güncellenmekte ve bu yöndeki politikalar yeniden gözden geçirilerek faaliyet öncelikleri değiştirilebilmektedir.

Bu şekilde oluşturulan risk politikası ile daha karlı branş, bölge ve şehir ayrımları ile Şirket’in genel etkinliği ve karlılığı artırılmaya çalışılmaktadır.

Şirket’in “Riziko Kabul Yönetmeliği” çerçevesinde riskler branşlarına ve büyüklüklerine göre ayrılmıştır. Bu ayırım çerçevesinde riskin özelliğine göre görevlendirilen Şirket risk mühendisleri tarafından riziko teftiş değerlendirilme sonucuna göre kabul ya da red kararı risk mühendisleri, ilgili branş müdürlüğü veya teknik genel müdür yardımcısı tarafından değerlendirilerek verilir.

Şirket, bir taraftan yukarıda belirtildiği şekilde risk değerlendirmesi kapsamında poliçe üretirken diğer taraftan üstlendikleri riskleri yıllık reasürans anlaşmaları çerçevesinde reasürörlere transfer etmektedirler. Şirket, reasürans anlaşmaları kapsamında branşlarına göre eksedan ve kotpar treteler ile risklerini reasürörlerine transfer etmektedir. Branşlarına göre farklı seviyelerde olan trete kapasitelerini aşan işlerde ilgili teknik birimler tarafından ihtiyari reasürans çalışılmaktadır.

Sosyal Güvenlik Kurumu’na aktarılan primler

25 Şubat 2011 tarihinde Resmi Gazete’de yayımlanan 6111 sayılı “Bazı Alacakların Yeniden Yapılandırılması ile Sosyal Sigortalar ve Genel Sağlık Sigortası Kanun ve Diğer Bazı Kanun ve Kanun Hükmünde Kararnamelerde Değişiklik Yapılması Hakkında Kanun”un (“Kanun”) 59. maddesiyle değişik 2918 sayılı Karayolları Trafik Kanunu’nun 98. maddesi ile trafik kazaları nedeniyle ilgililere yapılan sağlık hizmet bedellerinin tahsil ve tasfiyesi yeni usul ve esaslara bağlanmıştır. Bu çerçevede trafik kazaları sebebiyle bütün resmi ve özel sağlık kurum ve kuruluşlarının sundukları sağlık hizmet bedelleri kazazedenin sosyal güvencesi olup olmadığına bakılmaksızın Sosyal Güvenlik Kurumu (“SGK”) tarafından karşılanacaktır. Yine Kanun’un Geçici 1. maddesine göre Kanun’un yayımlandığı tarihten önce meydana gelen trafik kazaları

HDI KATILIM SİGORTA ANONİM ŞİRKETİ

1 OCAK – 31 ARALIK 2025 HESAP DÖNEMİNE AİT KONSOLİDE OLMAYAN FİNANSAL TABLOLARA İLİŞKİN DİPNOTLAR (Para birimi aksi belirtilmedikçe Türk Lirası (“TL”) olarak ifade edilmiştir.)

nedeniyle sunulan sağlık hizmetleri bedellerinin SGK tarafından karşılanması hükme bağlanmıştır.

4. Sigorta ve finansal riskin yönetimi (Devamı)

4.1 Sigorta riskinin yönetimi (Devamı)

Sosyal Güvenlik Kurumu’na aktarılan primler (devamı)

Kanun’un söz konusu maddeleri çerçevesinde oluşacak hizmet bedelleri ile ilgili olarak sigorta şirketlerinin yükümlülüğü, Hazine ve Maliye Bakanlığı tarafından yayımlanan 27 Ağustos 2011 tarihli “Trafik Kazaları Nedeniyle İlgililere Sunulan Sağlık Hizmet Bedellerinin Tahsiline İlişkin Usul ve Esaslar Hakkında Yönetmelik” (“Yönetmelik”), 15 Aralık 2011 tarih ve 2011/17 sayılı “Trafik Kazaları Nedeniyle İlgililere Sunulan Sağlık Hizmet Bedellerinin Tahsiline İlişkin Usul ve Esaslar Hakkında Yönetmelik Uygulamasına İlişkin Usul ve Esaslar Hakkında Genelge” (“2011/17 sayılı Genelge”), 17 Ekim 2011 tarih ve 2011/18 sayılı “Sosyal Güvenlik Kurumu’na (SGK) Tedavi Masraflarına İlişkin Yapılan Ödemelerin Muhasebeleştirilmesine ve Sigortacılık Hesap Planında Yeni Hesap Kodu Açılmasına Dair Genelge” (“2011/18 sayılı Genelge”), 16 Mart 2012 tarih ve 2012/3 sayılı “Trafik Kazaları Nedeniyle İlgililere Sunulan Sağlık Hizmet Bedellerinin Tahsiline İlişkin Usul ve Esaslar Hakkında Yönetmelik Uygulamasına İlişkin Usul ve Esaslar Hakkında Genelge’de Değişiklik Yapılmasına İlişkin Genelge” (“2012/3 sayılı Genelge”) ve 30 Nisan 2012 tarih ve 2012/6 sayılı “Trafik Kazaları Nedeniyle İlgililere Sunulan Sağlık Hizmet Bedellerinin Tahsiline İlişkin Usul ve Esaslar Hakkında Yönetmelikte Yapılan Değişikliğe İlişkin Sektör Duyurusu”nda (“2012/6 no’lu Sektör Duyurusu”) açıklanan esaslara göre belirlenmiştir. Bu çerçevede, Kanun’un yayımlandığı tarihten sonra meydana gelen trafik kazalarından kaynaklanan tedavi masraflarıyla ilgili olmak üzere, Şirket’in “Zorunlu Taşımacılık Sigortası”, “Zorunlu Trafik Sigortası” ve “Zorunlu Koltuk Ferdi Kaza Sigortası” branşlarında 25 Şubat 2011 tarihi yapılan poliçelere ilişkin olarak Yönetmelik, 2011/17 sayılı Genelge, 2012/3 sayılı Genelge ve 2012/6 no’lu Sektör Duyurusu kapsamında belirlenen primleri SGK’ya aktarması gerekmektedir. Şirket yukarıda anlatılan esaslar çerçevesinde 1 Ocak – 31 Aralık 2025 hesap dönemine ait devredilen primi yoktur (1 Ocak – 31 Aralık 2024: 3.321 TL) (10, 17 ve 24 no’lu dipnotlar).

4.2 Finansal riskin yönetimi

Giriş ve genel açıklamalar

Bu not, aşağıda belirtilenlerin her biri için Şirket’in maruz kaldığı riskleri, Şirket’in bu doğrultuda risklerini yönetmek ve ölçmek için uyguladığı politika ve prosedürlerini ve amaçlarını ve sermaye yönetimi ile ilgili bilgileri göstermektedir. Şirket finansal araçların kullanımından kaynaklanan aşağıdaki risklere maruz kalmaktadır:

- kredi riski
- likidite riski
- piyasa riski

Risk yönetim yapısının tesis edilmesi ve gözetimindeki tüm sorumluluk Yönetim Kurulu’ndadır. Yönetim Kurulu risk yönetim sisteminin etkinliğini Şirket’in iç denetim departmanı aracılığıyla yürütmektedir.

HDI KATILIM SİGORTA ANONİM ŞİRKETİ

1 OCAK – 31 ARALIK 2025 HESAP DÖNEMİNE AİT KONSOLİDE OLMAYAN FİNANSAL TABLOLARA İLİŞKİN DİPNOTLAR

(Para birimi aksi belirtilmedikçe Türk Lirası (“TL”) olarak ifade edilmiştir.)

Şirket’in risk yönetim politikaları; Şirketin karşılaştığı riskleri tanımlamak ve analiz etmek, risk limitlerini ve kontrolleri belirlemek, riskleri ve belirlenen limitlere uyumu izlemek için tesis edilmiştir. Risk yönetim politikaları ve sistemleri, piyasa koşullarındaki ve sunulan ürün ve servislerdeki değişiklikleri yansıtacak şekilde düzenli bir şekilde gözden geçirilir. Şirket, eğitim ve yönetim standartları ve prosedürleri ile bütün çalışanlarının kendi görev ve sorumluluklarını anladığı, disipline edilmiş ve yapıcı bir kontrol çevresi geliştirmeyi amaçlamaktadır.

4. Sigorta ve finansal riskin yönetimi (Devamı)

4.2 Finansal riskin yönetimi (devamı)

Kredi riski

Kredi riski en basit şekilde karşı tarafın üzerinde mutabık kalınan sözleşme şartlarına uygun olarak yükümlülüklerini yerine getirememesi olasılığı olarak tanımlanır. Şirket’in kredi riskine maruz kaldığı başlıca bilanço kalemleri aşağıdaki gibidir:

- Bankalar
- Diğer nakit ve nakit benzeri varlıklar (kasa hariç)
- Satılmaya hazır finansal varlıklar
- Sigortalılardan alacaklar
- Acentelerden alacaklar
- Reasürörlerden komisyon ve ödenen hasarlarla ilgili alacaklar
- Sigorta yükümlülüklerinden kaynaklanan reasürans payları
- Diğer alacaklar

Şirket’in kredi riskine tabi finansal varlıkları ağırlıklı olarak Türkiye’de yerleşik banka ve diğer finansal kurumlarda tutulan vadeli ve vadesiz mevduatları ve kredi kartı alacakları temsil etmekte ve bu alacaklar yüksek kredi riskine sahip olarak kabul edilmemektedir.

Kredi riskine maruz varlıkların defter değerleri aşağıdaki tabloda gösterilmiştir.

	31 Aralık 2025	31 Aralık 2024
Nakit ve nakit benzeri varlıklar (14 no’lu dipnot)	1.264.897.134	473.351.659
Muallak tazminat karşılığındaki reasürör payı (10 ve 17 no’lu dipnot)	2.237.842	3.565.664
Esas faaliyetlerden alacaklar (12 ve 17 no’lu dipnot)	1.126.664.904	372.149.936
Peşin ödenen vergiler ve fonlar (35 no’lu dipnot)	43.006.372	19.285.584
Diğer varlıklar	30.961.458	22.942.273
Toplam	2.467.767.710	891.295.116

Alacaklar için alınmış olan ipotek ve diğer teminatların detayı aşağıdaki gibidir:

	31 Aralık 2025	31 Aralık 2024
Teminat mektupları	4.296.000	1.480.000
Nakit teminat	379.766	379.766
Toplam	4.675.766	1.859.766

HDI KATILIM SİGORTA ANONİM ŞİRKETİ

1 OCAK – 31 ARALIK 2025 HESAP DÖNEMİNE AİT KONSOLİDE OLMAYAN FİNANSAL TABLOLARA İLİŞKİN DİPNOTLAR (Para birimi aksi belirtilmedikçe Türk Lirası (“TL”) olarak ifade edilmiştir.)

4. Sigorta ve finansal riskin yönetimi (Devamı)

4.2 Finansal riskin yönetimi (Devamı)

Kredi riski (devamı)

31 Aralık 2025 ve 31 Aralık 2024 tarihleri itibarıyla esas faaliyetlerden alacakların yaşlandırması aşağıdaki gibidir:

	31 Aralık 2025		31 Aralık 2024	
	Brüt tutar	Ayrılan karşılık	Brüt tutar	Ayrılan karşılık
Vadesi gelmemiş alacaklar	1.120.158.521	-	360.560.518	-
Vadesi 0-30 gün gecikmiş alacaklar	306.853	-	128.813,99	-
Vadesi 31-60 gün gecikmiş alacaklar	-	-	167.556	-
Vadesi 61-180 gün gecikmiş alacaklar	215.923	-	2.781.699	-
Vadesi 181-365 gün gecikmiş alacaklar	-	-	1.679.122	-
Vadesi 1 yıldan fazla gecikmiş alacaklar	-	(42.240)	-	(1.682)
Toplam	1.120.681.297	(42.240)	365.317.709	(1.682)
Rücu ve sovtaj yoluyla tahsil edilecek tutarlar	5.998.221	(14.016)	6.834.325	(1.800)
Esas faaliyetlerden kaynaklanan şüpheli alacaklar- rücu alacakları	14.244.425	(14.202.783)	10.570.732	(10.569.349)
Toplam	1.140.923.943	(14.259.039)	382.722.767	(10.572.831)

Sigortacılık faaliyetlerinden alacaklar karşılığının dönem içindeki hareketi aşağıdaki gibidir:

	31 Aralık 2025	31 Aralık 2024
Dönem başı - 1 Ocak	(10.572.831)	(1.979.288)
Dönem içinde ayrılan şüpheli rücu alacakları karşılıkları	(3.629.952)	(8.590.061)
Dönem içinde ayrılan şüpheli prim alacakları karşılıkları	(42.240)	(1.682)
Dönem içinde ayrılan rücu alacakları karşılıkları	(14.016)	(1.800)
Dönem sonu- 31 Aralık	(14.259.039)	(10.572.831)

Likidite riski

Likidite riski, Şirket'in finansal yükümlülüklerini yerine getirmekte güçlük yaşaması riskidir.

Likidite riskinin yönetimi

Şirket likidite riskinden korunmak amacıyla parasal varlık ve yükümlülükler arasındaki vade uyumunun sağlanması gözetilmekte, ortaya çıkabilecek likidite ihtiyacının eksiksiz bir biçimde sağlanabilmesi amacıyla likit değerler muhafaza edilmektedir.

Şirket, dünya genelinde yaşanan Korona virüs (Covid - 19) salgını nedeni ile likidite riskini etkin bir şekilde yönetilmesini ve faaliyetlerine devam edebilmesi için yeterli likiditenin sürekli olarak elde bulundurulmasını sağlayacak strateji ve politikalar uygulamaktadır.

Aşağıdaki tablo, Şirket'in finansal ve sigorta yükümlülüklerinin bilanço tarihi itibarıyla sözleşmeden kaynaklanan veya beklenen vadelerine kalan sürelerine göre dağılımını

HDI KATILIM SİGORTA ANONİM ŞİRKETİ

1 OCAK – 31 ARALIK 2025 HESAP DÖNEMİNE AİT KONSOLİDE OLMAYAN FİNANSAL TABLOLARA İLİŞKİN DİPNOTLAR (Para birimi aksi belirtilmedikçe Türk Lirası (“TL”) olarak ifade edilmiştir.)

göstermektedir. Tabloda gösterilen tutarlar iskonto edilmemiş nakit akımlarıdır:

4. Sigorta ve finansal riskin yönetimi (Devamı)

4.2 Finansal riskin yönetimi (Devamı)

Likidite riski (devamı)

Sözleşmeden kaynaklanan nakit akımları

31 Aralık 2025	Defter değeri	1 aya kadar	1- 3 ay	3- 6 ay	6- 12 ay	1 yıldan uzun
Yükümlülükler						
Esas faaliyetlerden borçlar	883.479.701	881.203.058	1.517.762	758.881	-	-
Diğer çeşitli borçlar	22.281.047	22.281.047	-	-	-	-
Tedavi giderlerine ilişkin SGK'ya borçlar	(454)	-	(454)	-	-	-
Kiralama yükümlülüğü	7.138.921	75.946	151.892	227.838	455.676	6.227.569
İlişkili taraflara borçlar	9.976.265	9.976.265	-	-	-	-
	922.875.480	913.536.316	1.669.200	986.719	455.676	6.227.569

Beklenen nakit akımları

31 Aralık 2025	Defter değeri	1 aya kadar	1- 3 ay	3- 6 ay	6- 12 ay	1 yıldan uzun
Muallak tazminat karşılıkları (*)	298.345.446	-	53.574.235	23.768.774	36.080.846	184.921.592
Dengeleme karşılıkları	37.672.645	-	-	-	-	37.672.645
Diğer risklere ilişkin karşılıklar	63.526.810	-	22.929.736	-	40.285.346	311.728
	399.544.901	-	76.503.971	23.768.774	76.366.192	222.905.965

Sözleşmeden kaynaklanan nakit akımları

31 Aralık 2024	Defter değeri	1 aya kadar	1- 3 ay	3- 6 ay	6- 12 ay	1 yıldan uzun
Yükümlülükler						
Esas faaliyetlerden borçlar	200.133.107	197.628.511	1.530.719	883.871	90.006	-
Diğer çeşitli borçlar	24.634.022	24.634.022	-	-	-	-
Tedavi giderlerine ilişkin SGK'ya borçlar	818	-	818	-	-	-
Kiralama yükümlülüğü	5.869.706	55.375	110.749	166.124	332.247	5.205.211
İlişkili taraflara borçlar	9.494.246	9.494.246	-	-	-	-
	240.131.899	231.812.154	1.642.286	1.049.995	422.253	5.205.211

Beklenen nakit akımları

31 Aralık 2024	Defter değeri	1 aya kadar	1- 3 ay	3- 6 ay	6- 12 ay	1 yıldan uzun
Muallak tazminat karşılıkları (*)	185.056.500	-	42.343.357	14.477.784	21.738.901	106.496.458
Dengeleme karşılıkları	17.836.597	-	-	-	-	17.836.597
Diğer risklere ilişkin karşılıklar	29.244.150	-	3.267.600	-	25.761.021	215.529
	232.137.247	-	45.610.957	14.477.784	47.499.922	124.548.584

(*) Muallak tazminat karşılıkları finansal tablolarda kısa vadeli yükümlülükler içinde gösterilmiştir.

Piyasa riski

Piyasa riski, kar payı oranı ve döviz kurları gibi piyasa fiyatlarında olabilecek değişikliklerin Şirket'in gelirini veya elinde bulundurduğu finansal araçların değerini etkileme riskidir. Piyasa riski yönetiminin amacı, risk karlılığının optimize edilerek, piyasa riski tutarının kabul edilebilir parametrelerde kontrol edilebilmesidir.

HDI KATILIM SİGORTA ANONİM ŞİRKETİ

1 OCAK – 31 ARALIK 2025 HESAP DÖNEMİNE AİT KONSOLİDE OLMAYAN FİNANSAL TABLOLARA İLİŞKİN DİPNOTLAR (Para birimi aksi belirtilmedikçe Türk Lirası (“TL”) olarak ifade edilmiştir.)

Kur riski

Şirket döviz dayalı yapılan sigortacılık ve reasürans faaliyetleri sebebiyle kur riskine maruz kalmaktadır.

Yabancı para işlemlerden doğan kur farkı gelirleri ve giderleri işlemin yapıldığı dönemde kayıtlara intikal ettirilmiştir. Dönem sonlarında, yabancı para aktif ve pasif hesapların bakiyeleri, dönem sonu TCMB döviz alış kurlarından değerlemeye tabi tutularak TL’ye çevrilmiş ve oluşan kur farkları kambiyo işlemleri karı veya zararı olarak kayıtlara yansıtılmıştır.

4 Sigorta ve finansal riskin yönetimi (Devamı)

4.2 Finansal riskin yönetimi (Devamı)

Piyasa riski (Devamı)

Şirket’in maruz kaldığı kur riskine ilişkin detaylar aşağıdaki tabloda verilmiştir:

31 Aralık 2025	ABD Doları	Avro	Diğer para birimleri	Toplam
Varlıklar:				
Nakit ve nakit benzeri varlıklar	21.414.660	39.458.065	-	60.872.725
Esas faaliyetlerden alacaklar	52.882.328	87.578.246	-	140.460.574
Toplam yabancı para varlıklar	74.296.988	127.036.311	-	201.333.299
Yükümlülükler:				
Esas faaliyetlerden borçlar	(2.062.379)	(176.961)	(8.577)	(1.893.995)
Sigortacılık teknik karşılıkları	(24.587.157)	(18.436.044)	-	(43.023.201)
Toplam yabancı para yükümlülükler	(26.649.536)	(18.259.083)	(8.577)	(44.917.196)
Bilanço pozisyonu	47.647.452	108.777.228	(8.577)	156.416.103
31 Aralık 2024	ABD Doları	Avro	Diğer para birimleri	Toplam
Varlıklar:				
Nakit ve nakit benzeri varlıklar	7.791.866	16.764.412	-	24.556.278
Esas faaliyetlerden alacaklar	19.079.471	26.464.336	7.717	45.551.524
Toplam yabancı para varlıklar	26.871.337	43.228.748	7.717	70.107.802
Yükümlülükler:				
Esas faaliyetlerden borçlar	(1.646.687)	(360.027)	(6.532)	(2.013.246)
Sigortacılık teknik karşılıkları	8.913	(687.045)	-	(678.132)
Toplam yabancı para yükümlülükler	(1.637.774)	(1.047.072)	(6.532)	(2.691.378)
Bilanço pozisyonu	25.233.563	42.181.676	1.185	67.416.424

Yukarıdaki tablonun değerlendirilebilmesi amacıyla ilgili yabancı para tutarlarının TL karşılıkları gösterilmiştir.

31 Aralık 2025 ve 31 Aralık 2024 tarihleri itibarıyla yabancı para bakiyelerin çevriminde kullanılan kurlar aşağıdaki gibidir:

	<u>ABD Doları</u>	<u>Avro</u>
31 Aralık 2025	42,8623	50,4532
31 Aralık 2024	35,2233	36,7429

Maruz kalınan kur riski

TL’nin aşağıdaki para birimlerine karşılık yüzde 20 değer kaybetmesi sonucunda 31 Aralık 2025 ve 31 Aralık 2024 tarihlerinde sona eren dönemlere ait özkaynaklarda ve gelir tablosunda (vergi etkisi hariç) oluşacak artış aşağıdaki tabloda gösterilmiştir. Bu analiz tüm diğer değişkenlerin,

HDI KATILIM SİGORTA ANONİM ŞİRKETİ

1 OCAK – 31 ARALIK 2025 HESAP DÖNEMİNE AİT KONSOLİDE OLMAYAN FİNANSAL TABLOLARA İLİŞKİN DİPNOTLAR

(Para birimi aksi belirtilmedikçe Türk Lirası (“TL”) olarak ifade edilmiştir.)

özellikle kar payı oranlarının, sabit kaldığı varsayımıyla hazırlanmıştır. TL'nin ilgili para birimlerine karşı yüzde 20 değer kazanması durumunda etki ters yönde ve aynı tutarda olacaktır.

	31 Aralık 2025		31 Aralık 2024	
	Gelir tablosu	Özkaynak (*)	Gelir tablosu	Özkaynak (*)
ABD Doları	9.529.490	9.529.490	5.046.713	5.046.713
Avro	21.755.446	21.755.446	8.436.335	8.436.335
Diğer	(1.715)	(1.715)	237	237
Toplam, net	31.283.221	31.283.221	13.483.285	13.483.285

(*) Özkaynak etkisi, TL'nin ilgili yabancı para birimlerine karşı %20'lik değer kaybından dolayı oluşacak gelir tablosu etkisini de içermektedir.

4. Sigorta ve finansal riskin yönetimi (Devamı)

4.2 Finansal riskin yönetimi (Devamı)

Piyasa riski (Devamı)

Maruz kalınan kar payı oranı riski

Alım-satım amaçlı olmayan portföylerin maruz kaldığı temel risk, piyasa kar payı oranlarındaki değişim sonucu, gelecek nakit akımlarında meydana gelecek dalgalanma ve finansal varlıkların gerçeğe uygun değerlerindeki azalma sonucu oluşacak zarardır. Kar payı oranı riskinin yönetimi kar payı oranı aralığının izlenmesi ve yeniden fiyatlandırma bantları için önceden onaylanmış limitlerin belirlenmesi ile yapılmaktadır.

31 Aralık 2025 ve 31 Aralık 2024 tarihleri itibarıyla, Şirket'in kar payı getirili ve kar payı götürülü finansal varlık ve yükümlülüklerinin kar payı profili aşağıdaki tabloda detaylandırılmıştır:

	31 Aralık 2025	31 Aralık 2024
Sabit kar paylı finansal varlıklar:		
Banka katılma hesabı (14 no'lu dipnot)	1.194.588.851	432.211.099

Gerçeğe uygun değer gösterimi

Finansal araçların tahmini piyasa değerleri, elde bulunan piyasa verileri kullanılarak ve eğer mümkünse uygun değerlendirme yöntemleri kullanılarak belirlenmektedir. Şirket, elinde bulundurduğu finansal varlıklarını satılmaya hazır ve vadeye kadar elde tutulacak finansal varlıklar olarak sınıflandırmıştır. Vadeye kadar elde tutulacak finansal varlıklar ve maliyet değerleriyle duran bağlı menkul kıymetler hariç bütün finansal varlıklar ilişikteki finansal tablolarda gerçeğe uygun değerleri üzerinden ölçülmüştür.

Şirket yönetimi diğer finansal varlık ve yükümlülüklerin gerçeğe uygun değerlerinin kayıtlı değerlerinden önemli ölçüde farklı olmadığını tahmin etmektedir.

Gerçeğe uygun değer ile ölçüme ilişkin sınıflandırma

“TFRS 7- Finansal Araçlar: Açıklama” standardı finansal tablolarda gerçeğe uygun değerleri üzerinden ölçülerek gösterilen finansal araçların gerçeğe uygun değerlerinin belirlenmesinde kullanılan verilerin önemini yansıtan bir sıra dahilinde sınıflandırılarak gösterilmesini gerektirmektedir. Bu sınıflandırma esas olarak söz konusu verilerin gözlemlenebilir nitelikte olup olmamasına dayanmaktadır. Gözlemlenebilir nitelikteki veriler, bağımsız kaynaklardan edinilen piyasa verilerinin kullanılması; gözlemlenebilir nitelikte olmayan veriler ise Şirket'in piyasa tahmin ve varsayımlarının kullanılması anlamına gelmektedir. Bu şekilde bir ayırım, genel olarak aşağıdaki sınıflamaları ortaya çıkarmaktadır.

1'inci Seviye: Özdeş varlıklar ya da borçlar için aktif piyasalardaki kayıtlı (düzeltilmemiş)

HDI KATILIM SİGORTA ANONİM ŞİRKETİ

1 OCAK – 31 ARALIK 2025 HESAP DÖNEMİNE AİT KONSOLİDE OLMAYAN FİNANSAL TABLOLARA İLİŞKİN DİPNOTLAR

(Para birimi aksi belirtilmedikçe Türk Lirası (“TL”) olarak ifade edilmiştir.)

- fiyatlar;
- 2’nci Seviye: 1 inci sırada yer alan kayıtlı fiyatlar dışında kalan ve varlıklar ya da borçlar açısından doğrudan (fiyatlar aracılığıyla) ya da dolaylı olarak (fiyatlardan türetilmek suretiyle) gözlemlenebilir nitelikteki veriler;
- 3’üncü Seviye: Varlık ya da borçlara ilişkin olarak gözlemlenebilir piyasa verilerine dayanmayan veriler (gözlemlenebilir nitelikte olmayan veriler).

Sınıflandırma, kullanılabilir olması durumunda gözlemlenebilir nitelikteki piyasa verilerinin kullanılmasını gerektirmektedir. Bu çerçevede gerçeğe uygun değerleri üzerinden ölçülen finansal varlıkların gerçeğe uygun değer sınıflandırması kapsamına giren finansal varlığımız yoktur.

4. Sigorta ve finansal riskin yönetimi (Devamı)

4.2 Finansal riskin yönetimi (Devamı)

Sermaye yönetimi

Şirket’in başlıca sermaye yönetim politikaları aşağıda belirtilmiştir:

- Hazine ve Maliye Bakanlığı tarafından belirlenen sermaye yeterliliği şartlarına uymak
- Şirket’in sürekliliğini sağlayarak hissedarlara ve paydaşlara devamlı getiri sağlamak
- Sigorta poliçelerinin fiyatlamasını, alınan sigorta risk düzeyi ile orantılı belirleyerek, hissedarlara yeterli getirinin sağlanması.

T.C. Hazine ve Maliye Bakanlığı tarafından 19 Ocak 2008 tarih ve 26761 sayılı Resmi Gazete’de yayımlanan “Sigorta ve Reasürans ile Emeklilik Şirketlerinin Sermaye Yeterliliklerinin Ölçülmesine ve Değerlendirilmesine ilişkin Yönetmelik” uyarınca 31 Aralık 2025 tarihinde sona eren dönemde Şirket için gerekli minimum özsermaye tutarı 208.223.934 TL olarak belirlenmiştir. İlgili mevzuat uyarınca 31 Aralık 2025 tarihi itibarıyla hesaplanan Şirket’in özsermayesi asgari olarak özsermayeden 582.978.696 TL fazladır (31 Aralık 2024: 23.064.369 TL fazladır).

Şirket kârlılığının geliştirilmesi, sermaye açığının doğmayacağı sürdürülebilir bir yapı kurmak amacıyla;

- i. Şirket karlı bireysel portföy yaratmak için; yeterli fiyat, doğru koşul ve şartlar politikasını benimseyerek faaliyetlerini sürdürmektedir.
- ii. Şirket motor branşlarında, tüm segmentlerde başlamış olduğu segmentasyon uygulaması ile gerek acente gerek sigortalılara ait hasar frekansı verilerini inceleyerek gerekli önlemleri almaktadır.
- iii. Şirket hasar yönetimi ve kontrolü konusuna da ağırlık vererek, hasar maliyetlerini azaltmak yönünde çalışmalar yapmaktadır.
- iv. Reasürans sözleşmeleri ile karlı branşlarda trete kapasitelerini arttırmaya çalışmaktadır.

Finansal varlıklardan kaynaklanan kazanç ve kayıplar

Gelir tablosunda muhasebeleştirilen finansal kazanç ve kayıplar, net:	31 Aralık 2025	31 Aralık 2024
Banka mevduatlarından elde edilen kar payı gelirleri	279.814.116	159.937.275
Kambiyo karları	20.940.390	6.958.103
Yatırım gelirleri	300.754.506	166.895.378
Kambiyo zararları	(15.691.711)	(18.511.168)
Yatırım yönetim giderleri - kar payı dahil	(1.300.147)	(1.473.119)
Yatırım giderleri (-)	(16.991.858)	(19.984.287)
Yatırım gelirleri, net	283.762.648	146.911.091

5. Bölüm bilgileri

2.3 no’lu dipnotta açıklanmıştır.

HDI KATILIM SİGORTA ANONİM ŞİRKETİ

1 OCAK – 31 ARALIK 2025 HESAP DÖNEMİNE AİT KONSOLİDE OLMAYAN FİNANSAL TABLOLARA İLİŞKİN DİPNOTLAR (Para birimi aksi belirtilmedikçe Türk Lirası (“TL”) olarak ifade edilmiştir.)

6. Maddi duran varlıklar

6.1 Dönemin tüm amortisman giderleri ile itfa ve tükenme payları: 6.419.162 TL (1 Ocak- 31 Aralık 2024: 6.372.655 TL).

6.1.1 Amortisman giderleri: 1.672.130 TL (1 Ocak – 31 Aralık 2024: 1.582.743 TL).

6.1.2 İtfa ve tükenme payları: 4.747.032 TL (1 Ocak- 31 Aralık 2024: 4.789.912 TL).

6.2 Amortisman hesaplama yöntemleri ile bu yöntemlerde yapılan değişikliklerin dönemin amortisman giderlerinde meydana getirdiği artış (+) veya azalış (-): Yoktur (31 Aralık 2024: Yoktur).

6.3 Cari dönemde duran varlık hareketleri:

6.3.1 Satın alınan, imal veya inşa edilen maddi duran varlıkların maliyeti: 953.205 TL (1 Ocak- 31 Aralık 2024: 1.145.111).

6.3.2 Satılan veya hurdaya ayrılan maddi duran varlık maliyeti: 1.095.000 TL (1 Ocak – 31 Aralık 2024: Yoktur)

1 Ocak – 31 Aralık 2025 dönemine ait maddi duran varlık hareketleri aşağıdaki gibidir:

	1 Ocak 2024	Girişler	Değer Azalış (-) / Artışı (+)	Çıkış	31 Aralık 2025
Maliyet:					
Makine ve teçhizatlar	2.133.069	-	-	-	2.133.069
Demirbaş ve tesisatlar	82.451	-	-	-	82.451
Motorlu taşıtlar	4.529.435	-	-	(1.095.000)	3.434.435
Kullanım hakkı varlıkları	2.741.886	953.205	-	-	3.695.091
Toplam	9.486.841	953.205	-	(1.095.000)	9.345.046
Birikmiş amortismanlar:					
Makine ve teçhizatlar	(1.000.192)	(494.281)	-	-	(1.494.473)
Demirbaş ve tesisatlar	(18.314)	(11.180)	-	-	(29.494)
Motorlu taşıtlar	(1.783.697)	(869.387)	-	584.000	(2.069.084)
Kullanım hakkı varlıkları	(291.307)	(297.282)	-	-	(588.589)
Toplam	(3.093.510)	(1.672.130)	-	584.000	(4.181.640)
Net Defter Değeri	6.393.331	-	-	-	5.163.406

1 Ocak – 31 Aralık 2024 dönemine ait maddi duran varlık hareketleri aşağıdaki gibidir:

	1 Ocak 2024	Girişler	Değer Azalış (-) / Artışı (+)	Çıkış	31 Aralık 2024
Maliyet:					
Makine ve teçhizatlar	2.133.069	-	-	-	2.133.069
Demirbaş ve tesisatlar	82.451	-	-	-	82.451
Motorlu taşıtlar	4.529.435	-	-	-	4.529.435
Kullanım hakkı varlıkları	1.596.775	1.145.111	-	-	2.741.886
Toplam	8.341.730	1.145.111	-	-	9.486.841
Birikmiş amortismanlar:					
Makine ve teçhizatlar	(505.912)	(494.280)	-	-	(1.000.192)
Demirbaş ve tesisatlar	(7.133)	(11.181)	-	-	(18.314)
Motorlu taşıtlar	(877.810)	(905.887)	-	-	(1.783.697)
Kullanım hakkı varlıkları	(119.912)	(171.395)	-	-	(291.307)
Toplam	(1.510.767)	(1.582.743)	-	-	(3.093.510)

HDI KATILIM SİGORTA ANONİM ŞİRKETİ

1 OCAK – 31 ARALIK 2025 HESAP DÖNEMİNE AİT KONSOLİDE OLMAYAN FİNANSAL TABLOLARA İLİŞKİN DİPNOTLAR (Para birimi aksi belirtilmedikçe Türk Lirası (“TL”) olarak ifade edilmiştir.)

Net Defter Değeri	6.830.963	-	-	-	6.393.331
-------------------	-----------	---	---	---	-----------

Maddi duran varlıklar üzerinden herhangi bir ipotek bulunmamaktadır.

7. Yatırım amaçlı gayrimenkuller

Yatırım amaçlı gayrimenkul yoktur.

8. Maddi olmayan duran varlıklar

1 Ocak–31 Aralık 2025 ve 1 Ocak–31 Aralık 2024 dönemlerine ait maddi olmayan duran varlık hareketleri aşağıdaki gibidir:

	1 Ocak 2025	Girişler	Transferler	Çıkışlar	31 Aralık 2025
Maliyet:					
Diğer maddi olmayan varlıklar	38.140.595	-	-	-	38.140.595
	38.140.595	-	-	-	38.140.595
Birikmiş tükenme payları:					
Diğer maddi olmayan varlıklar	(9.562.406)	(4.747.032)	-	-	(14.309.439)
	(9.562.406)	(4.747.032)	-	-	(14.309.438)
Net defter değeri	28.578.189				23.831.156
	1 Ocak 2024	Girişler	Transferler	Çıkışlar	31 Aralık 2024
Maliyet:					
Diğer maddi olmayan varlıklar	38.140.595	-	-	-	38.140.595
	38.140.595	-	-	-	38.140.595
Birikmiş tükenme payları:					
Diğer maddi olmayan varlıklar	(4.772.494)	(4.789.912)	-	-	(9.562.406)
	(4.772.494)	(4.789.912)	-	-	(9.562.406)
Net defter değeri	33.368.100				28.578.189

9. Bağlı Ortaklıklar

Şirket’in bağlı ortaklığı yoktur.

10. Reasürans varlıkları ve yükümlülükleri

Şirket’in sedan işletme sıfatıyla mevcut reasürans anlaşmaları gereği reasürans varlıkları ve yükümlülükleri aşağıdaki tabloda detaylı olarak gösterilmiştir:

Reasürans varlıkları	31 Aralık 2025	31 Aralık 2024
Muallak tazminat karşılığı reasürör payı (17 no’lu dipnot)	2.237.842	3.565.664
Kazanılmamış primler karşılığı reasürör payı (17 no’lu dipnot)	28.064.588	22.753.779
Reasürans şirketlerden alacaklar (12 no’lu dipnot)	663.585	361.006
Kazanılmamış primler karşılığı SGK payı (17 no’lu dipnot)	-	1.768
	30.966.015	26.682.217

Reasürans borçları	31 Aralık 2025	31 Aralık 2024
Reasürans şirketlerine yazılan primlerle ilgili ödenecek borçlar (19 no’lu dipnot)	3.098.983	3.209.236

HDI KATILIM SİGORTA ANONİM ŞİRKETİ

1 OCAK – 31 ARALIK 2025 HESAP DÖNEMİNE AİT KONSOLİDE OLMAYAN FİNANSAL TABLOLARA İLİŞKİN DİPNOTLAR (Para birimi aksi belirtilmedikçe Türk Lirası (“TL”) olarak ifade edilmiştir.)

Ertelenmiş üretim gelirleri (19 no’lu dipnot)	4.965.967	4.051.740
Toplam	8.064.950	7.260.976

10. Reasürans varlıkları ve yükümlülükleri (Devamı)

Şirket’in reasürans sözleşmeleri gereği gelir tablosunda muhasebeleştirilmiş gelir ve giderler aşağıdaki tabloda gösterilmiştir:

	1 Ocak- 31 Aralık 2025	1 Ocak- 31 Aralık 2024
Kazanılmamış primler karşılığı değişiminde SGK payı	(1.768)	(15.627)
Ödenen tazminatlarda reasürör payı	1.783.304	338.918
Reasürörlerden kazanılan komisyon gelirleri (32 no’lu dipnot)	8.702.169	8.039.185
Muallak tazminat karşılığı değişiminde reasürör payı (17 no’lu dipnot)	(1.327.822)	3.121.371
Kazanılmamış primler karşılığı değişiminde reasürör payı	5.310.809	10.570.155
SGK’ya aktarılan primler (17 no’lu dipnot)	-	(3.321)
Reasürörlere devredilen primler (17 no’lu dipnot)	(153.052.008)	(245.312.458)
Toplam, net	(138.585.316)	(223.261.777)

11. Finansal varlıklar

31 Aralık 2025 ve 31 Aralık 2024 tarihleri itibarıyla, Şirket’in satılmaya hazır finansal varlıkları yoktur.

31 Aralık 2025 ve 31 Aralık 2024 tarihli itibarıyla, Şirket’in alım satım amaçlı finansal varlığı yoktur.

12. Kredi ve alacaklar

	31 Aralık 2025	31 Aralık 2024
Esas faaliyetlerden alacaklar	1.126.664.904	372.149.936
Diğer alacaklar	30.971.082	23.310.875
Toplam	1.157.635.986	395.460.811

Şirket’in 31 Aralık 2025 ve 31 Aralık 2024 tarihleri itibarıyla esas faaliyetlerden alacaklar hesabının detayı aşağıdaki gibidir:

	31 Aralık 2025	31 Aralık 2024
Acente, broker ve aracılardan alacaklar	1.120.017.712	364.956.704
Reasürans şirketlerinden alacaklar (10 no’lu dipnot)	663.585	361.006
Rücu ve sovtaj alacakları (2.20 ve 4.2 no’lu dipnotlar)	5.998.221	6.834.325
Sigortacılık faaliyetlerinden alacaklar	1.126.679.518	372.152.035
Rücu ve sovtaj alacakları karşılığı	(14.016)	(1.800)

HDI KATILIM SİGORTA ANONİM ŞİRKETİ

1 OCAK – 31 ARALIK 2025 HESAP DÖNEMİNE AİT KONSOLİDE OLMAYAN FİNANSAL TABLOLARA İLİŞKİN DİPNOTLAR (Para birimi aksi belirtilmedikçe Türk Lirası (“TL”) olarak ifade edilmiştir.)

(2.20 ve 4.2 no’lu dipnotlar)		
Sigortacılık faaliyetlerinden alacaklar karşılığı	(14.016)	(1.800)
Toplam sigortacılık faaliyetlerinden alacaklar-net	1.126.665.502	372.150.235
İdari ve kanuni takipteki rücu alacakları	14.202.784	10.569.349
Esas faaliyetlerden kaynaklanan şüpheli alacaklar	41.641	1.383
Esas faaliyetlerden şüpheli alacaklar	14.244.425	10.570.732
İdari ve kanuni takipteki rücu alacakları karşılığı	(14.202.784)	(10.569.349)
Esas faaliyetlerden kaynaklanan şüpheli alacaklar karşılığı	(42.239)	(1.682)
Esas faaliyetlerden kaynaklanan şüpheli alacaklar karşılığı	(14.245.023)	(10.571.031)
Esas faaliyetlerden alacaklar	1.126.664.904	372.149.936

12. Kredi ve alacaklar (Devamı)

Rücu ve sovtaj alacaklarının detayı aşağıdaki gibidir:

	31 Aralık 2025	31 Aralık 2024
Rücu ve sovtaj alacakları-brüt	25.179.943	21.495.257
Rücu ve sovtaj alacakları-reasürans payı	(4.978.938)	(4.091.583)
Rücu ve sovtaj alacakları	20.201.005	17.403.674
İdari ve kanuni takipteki rücu alacakları karşılığı	(14.202.784)	(10.569.349)
Rücu ve sovtaj alacakları karşılığı	(14.016)	(1.800)
Net rücu ve sovtaj alacakları tahakkuku	5.984.205	6.832.525

İşletmenin ilişkili tarafları ile olan alacak ve borç ilişkisi 45 no’lu dipnotta detaylı olarak verilmiştir.

Yabancı paralarla temsil edilen ve kur garantisi olmayan alacak ve borçlar ile aktifte mevcut yabancı paraların ayrı ayrı tutarları ve TL’ye dönüştürme kurları 4.2 no’lu dipnotta verilmiştir.

13. Türev finansal araçlar

Şirket’in 31 Aralık 2025 ve 31 Aralık 2024 tarihleri itibarıyla türev finansal aracı bulunmamaktadır.

14. Nakit ve nakit benzeri varlıklar

31 Aralık 2025 ve 31 Aralık 2024 tarihleri itibarıyla nakit ve nakit benzeri varlıkların detayı aşağıdaki gibidir:

	31 Aralık 2025		31 Aralık 2024	
	Dönem sonu	Dönem başı	Dönem sonu	Dönem başı
Bankalar	1.255.682.575	459.285.259	459.285.259	333.099.969
Diğer nakit ve nakit benzeri varlıklar	9.214.559	14.066.400	14.066.400	8.397.690
Bilançoda gösterilen nakit ve nakit benzeri varlıklar	1.264.897.134	473.351.659	473.351.659	341.497.659
Bloke edilmiş tutarlar	(857.556.051)	(304.220.430)	(304.220.430)	(108.040.381)
Kar payı tahakkuku	(30.642.800)	(13.340.669)	(13.340.669)	(5.421.495)
Nakit akış tablosundaki nakit ve nakit benzerlerinin mevcudu	376.698.283	155.790.560	155.790.560	228.035.783

31 Aralık 2025 ve 31 Aralık 2024 tarihleri itibarıyla bankalar mevduatlarının detayı aşağıdaki gibidir:

	31 Aralık 2025	31 Aralık 2024
Yabancı para bankalar mevduatı		

HDI KATILIM SİGORTA ANONİM ŞİRKETİ

1 OCAK – 31 ARALIK 2025 HESAP DÖNEMİNE AİT KONSOLİDE OLMAYAN FİNANSAL TABLOLARA İLİŞKİN DİPNOTLAR

(Para birimi aksi belirtilmedikçe Türk Lirası (“TL”) olarak ifade edilmiştir.)

- Vadesiz	60.872.725	24.556.278
TL bankalar mevduatı		
- Katılma Hesabı	1.194.588.851	432.211.099
- Vadesiz	220.999	2.517.882
Bankalar	1.255.682.575	459.285.259

31 Aralık 2025 tarihi itibarıyla, Şirket’in sigortacılık faaliyetleri gereği SEDDK lehine bloke bankalar katılma hesabında 857.556.051 TL mevduatı bulunmaktadır (31 Aralık 2024: 304.220.430 TL) (17 no’lu dipnot).

14. Nakit ve nakit benzeri varlıklar (Devamı)

Katılma hesapları üç aydan kısa vadeli TL, ABD Doları ve Avro banka plasmanlarından oluşmakta olup uygulanan kar payı oranı TL bankalar mevduatı için %35,50 - %39,40 aralığındadır. Yabancı para yoktur (31 Aralık 2024: Yabancı para: Yoktur - TL: %42,00 - %49,00).

	31 Aralık 2025	31 Aralık 2024
Kredi kartı alacakları	9.214.559	14.066.400
Diğer nakit ve benzeri varlıklar	9.214.559	14.066.400

15. Özsermaye

Ödenmiş sermaye

31 Aralık 2025 ve 31 Aralık 2024 tarihleri itibarıyla, Şirket’in sermaye ve ortaklık yapısı aşağıdaki gibidir:

Adı	31 Aralık 2025		31 Aralık 2024	
	Pay Tutarı (TL)	Pay Oranı (%)	Pay Tutarı (TL)	Pay Oranı (%)
HDI Sigorta A.Ş.	698.335.601	100	210.000.000	100
Toplam, net	698.335.601	100	210.000.000	100

Şirket’in sermayesi 698.335.601 TL olup (31 Aralık 2024: 210.000.000 TL), toplam her biri 1 TL olan 698.335.601 adet paya bölünmüştür (31 Aralık 2024: 210.000.000 adet). 31 Aralık 2025 ve 31 Aralık 2024 tarihleri itibarıyla sermayeyi temsil eden hisse senetlerine tanınan imtiyaz bulunmamaktadır.

Şirket 26 Ağustos 2025 tarihli Genel Kurul Kararı ile sermayesini artırma kararı almıştır. İlgili karar 28 Ağustos 2025 tarihli 11403 sayılı Ticaret Sicil Gazetesinde 336225-5 dosya numarası ile yayımlanmıştır. Bu defa artırılan 488.335.601 TL tutarında sermayenin tamamı HDI Sigorta A.Ş. tarafından her türlü muvazaadan arı olarak taahhüt edilmiş ve nakden ödenmiştir.

31 Aralık 2025 ve 31 Aralık 2024 tarihleri itibarıyla, Şirket’in sermayesinde doğrudan veya dolaylı hakimiyeti söz konusu olan sermaye grubu %100 pay ile Talanx AG bünyesinde yer alan HDI Sigorta A.Ş.’dir. Şirket tarafından veya iştiraki veya bağlı ortaklıkları tarafından bulundurulmuş Şirket’in kendi hisse senedi bulunmamaktadır (2.13 no’lu dipnot).

Yasal yedekler

Türk Ticaret Kanunu’na göre yasal yedek akçeler; birinci ve ikinci tertip yasal yedek akçelerden

HDI KATILIM SİGORTA ANONİM ŞİRKETİ

1 OCAK – 31 ARALIK 2025 HESAP DÖNEMİNE AİT KONSOLİDE OLMAYAN FİNANSAL TABLOLARA İLİŞKİN DİPNOTLAR

(Para birimi aksi belirtilmedikçe Türk Lirası (“TL”) olarak ifade edilmiştir.)

oluşmaktadır. Birinci tertip yasal yedek akçeler, Şirket sermayesinin %20’sine ulaşmaya kadar, kanuni dönem karının %5’i oranında ayrılmaktadır. İkinci tertip yasal yedek akçeler, şirket sermayesinin %5’ini aşan tüm kâr payı dağıtımlarının %10’u oranında ayrılmaktadır. Birinci ve ikinci yasal yedek akçeler, toplam sermayenin %50’sini aşmadığı sürece dağıtılamazlar; ancak ihtiyari yedek akçelerin tükenmesi halinde zararların karşılanmasında kullanılabilirler.

15. Özsermaye (Devamı)

Yasal yedeklere ilişkin hareket tablosu aşağıdaki gibidir:

	31 Aralık 2025	31 Aralık 2024
Dönem başındaki yasal yedekler -1 Ocak	471.527	471.527
Kardan transfer	-	-
Dönem sonundaki yasal yedekler-31 Aralık	471.527	471.527

Finansal varlık değerlemesine ilişkin detaylar aşağıdaki gibidir:

	31 Aralık 2025	31 Aralık 2024
Aktüeryal kayıplar/kazançlar	467.331	385.993
Dönem sonundaki yasal yedekler-31 Aralık	467.331	385.993

Aktüeryal kayıplar/kazançlar

	31 Aralık 2025	31 Aralık 2024
Dönem başı-1 Ocak	385.993	377.173
Aktüeryal kayıplar/kazançlar (22 no’lu dipnot)	116.196	12.601
Aktüeryal kayıpların/kazançların vergi etkisi	(34.859)	(3.781)
Dönem sonundaki yasal yedekler-31 Aralık	467.331	385.993

Temettüleri

Şirket 1 Ocak – 31 Aralık 2025 hesap döneminde kâr payı dağıtım kararı almamıştır (31 Aralık 2024: Yoktur).

16. Diğer yedekler ve isteğe bağlı katılımın sermaye bileşeni

31 Aralık 2025 ve 31 Aralık 2024 tarihleri itibarıyla, “finansal varlıkların değerlemesi” hesabında muhasebeleştirilen satılmaya hazır finansal varlıkların gerçeğe uygun değerlerindeki değişim ve aktüeryal kayıp/kazanç haricinde özsermaye içinde gösterilen başka bir kalem bulunmamaktadır. Satılmaya hazır finansal varlıkların gerçeğe uygun değer değişim farklarına ve aktüerya kayıp/kazanç değişimlerine ilişkin hareket tablosu 15 no’lu dipnotta açıklanmıştır.

31 Aralık 2025 ve 31 Aralık 2024 tarihleri itibarıyla Şirket’in, isteğe bağlı katılım özelliği bulunan sözleşmesi bulunmamaktadır.

HDI KATILIM SİGORTA ANONİM ŞİRKETİ

1 OCAK – 31 ARALIK 2025 HESAP DÖNEMİNE AİT KONSOLİDE OLMAYAN FİNANSAL TABLOLARA İLİŞKİN DİPNOTLAR (Para birimi aksi belirtilmedikçe Türk Lirası (“TL”) olarak ifade edilmiştir.)

17. Sigorta yükümlülükleri ve reasürans varlıkları

Şirket’in 31 Aralık 2025 ve 31 Aralık 2024 tarihleri itibarıyla teknik karşılıklarının detayı aşağıdaki gibidir:

	31 Aralık 2025	31 Aralık 2024
Brüt kazanılmamış primler karşılığı (17 no’lu dipnot)	760.052.141	490.777.733
Kazanılmamış primler karşılığında reasürör payı (10 ve 17 no’lu dipnot)	(28.064.588)	(22.753.779)
Kazanılmamış primler karşılığında SKG payı (10 ve 17 no’lu dipnot)	-	(1.768)
Kazanılmamış primler karşılığı, net	731.987.553	468.022.186
Brüt muallak tazminat karşılığı (17 no’lu dipnot)	237.109.993	168.735.234
Muallak tazminat karşılığında reasürör payı (10 ve 17 no’lu dipnot)	(2.237.842)	(3.565.664)
Muallak tazminat karşılığı, net	234.872.151	165.169.570
Brüt devam eden riskler karşılığı (2.24 no’lu dipnot)	6.736.282	-
Devam eden riskler karşılığı, net	6.736.282	-
Dengeleme karşılığı, net (2.26 ve 4.2 no’lu dipnot)	37.672.645	17.836.597
Toplam teknik karşılıklar, net	1.011.268.631	651.028.353
Kısa vadeli	973.595.986	633.191.756
Uzun vadeli	37.672.645	17.836.597
Toplam teknik karşılıklar, net	1.011.268.631	651.028.353

Şirket, Hazine ve Maliye Bakanlığı tarafından yayımlanan 5 Aralık 2014 tarih ve 2014/16 sayılı “Muallak Tazminat Karşılığına İlişkin Genelge” uyarınca Şirket aktüeri görüşleri çerçevesinde 31 Aralık 2025 tarihi itibarıyla Genel Sorumluluk, İhtiyari Mali Mesuliyet, Su Araçları ve Kefalet branşlarında ve 31 Aralık 2025 tarihi itibarıyla Genel Sorumluluk, İhtiyari Mali Mesuliyet ve Su Araçları branşlarında büyük hasar eliminasyonu yapmıştır. AZMM üçgenlerine, şirket aktüerinin görüşleri çerçevesinde hasar gelişimi bozan dosyalara ilişkin yanıtıcı etkileri elimine ederek gelişim katsayıları uygulanmıştır. 31 Aralık 2025 tarihi itibarıyla Şubat 2023’te gerçekleşen deprem hasarları büyük hasar olarak değerlendirilmiş olup eliminasyon yapılmıştır.

Şirket AZMM hesaplamalarını brüt tutarlar üzerinden gerçekleştirerek Şirket’in yürürlükte bulunan veya ilgili reasürans anlaşmalarına bağlı olarak net rakamlara ulaşmıştır. 31 Aralık 2025 ve 31 Aralık 2024 itibarıyla branşlar için kullanılan AZMM hesaplama metodu ile bu hesaplamalar sonucunda ilave ayrılacak veya hesaplamanın negatif verdiği durumlarda karşılıklardan düşülecek olan brüt ve net ilave karşılık tutarları aşağıda açıklanmıştır:

Branş	Kullanılan Yöntem	31 Aralık 2025		31 Aralık 2024	
		Brüt İlave Karşılık	Net İlave Karşılık	Brüt İlave Karşılık	Net İlave Karşılık

HDI KATILIM SİGORTA ANONİM ŞİRKETİ

1 OCAK – 31 ARALIK 2025 HESAP DÖNEMİNE AİT KONSOLİDE OLMAYAN FİNANSAL TABLOLARA İLİŞKİN DİPNOTLAR (Para birimi aksi belirtilmedikçe Türk Lirası (“TL”) olarak ifade edilmiştir.)

Genel Sorumluluk	BF	106.392.687	106.380.992	36.719.986	36.696.191
İhtiyari Mali Sorumluluk	Standart	39.318.815	39.318.815	3.014.216	3.014.216
Nakliyat	BF	859.495	859.495	1.017.295	1.017.295
Genel Zararlar	BF	11.086.037	10.750.032	14.267.123	13.716.468
Yangın ve Doğal Afetler	BF	5.533.229	4.678.924	5.125.831	4.707.860
Su Araçları	BF	2.926	2.926	10.871	10.871
Kaza	BF	10.196.927	10.193.618	8.170.210	8.166.078
Sağlık	BF	(293)	(293)	1.898	1.898
Kefalet	BF	1.324.587	1.324.587	160.065	160.065
Hukuksal Koruma	BF	3.584.631	3.584.580	3.689.682	3.689.642
Kara Araçları	BF	9.590.631	9.590.631	25.124.397	25.124.397
Finansal kayıplar	BF	7.729	7.518	-	-
Toplam		187.897.401	186.691.825	97.301.575	96.304.981

HDI KATILIM SİGORTA ANONİM ŞİRKETİ

1 OCAK – 31 ARALIK 2025 HESAP DÖNEMİNE AİT KONSOLİDE OLMAYAN FİNANSAL TABLOLARA İLİŞKİN DİPNOTLAR

(Para birimi aksi belirtilmedikçe Türk Lirası (“TL”) olarak ifade edilmiştir.)

17. Sigorta yükümlülükleri ve reasürans varlıkları (Devamı)

Şirket’in yapmış olduğu AZMM hesaplamaları brüt olarak yapılmakta ve Şirket’in yürürlükte bulunan veya ilgili reasürans anlaşmalarına bağlı olarak net tutarlara ulaşılmaktadır. Şirket net gerçekleşmiş ancak raporlanamamış tazminat bedellerinin hesaplanmasında zorunlu trafik dışındaki tüm branşlar için AZMM tablosunda gerçekleşen hasarların cari dönemdeki konservasyon oranları kullanılmıştır. Zorunlu trafik branşında ise, Riskli Sigortalılar Havuzu'na devredilen poliçeler hariç olmak üzere, net gerçekleşmiş ancak rapor edilmemiş karşılıkları yürürlükte bulunan reasürans anlaşmasına göre hasar dönemi bazında yıllar itibarıyla hasar prim oranı kullanılarak bulunan nihai hasarlar üzerinden hesaplanmıştır.

1 Ocak- 31 Aralık 2025 ve 2024 hesap dönemlerine ait sigorta yükümlülükleri ve reasürans varlıklarının hareket tablosu aşağıdaki gibidir:

31 Aralık 2025				
Kazanılmamış primler karşılığı	Brüt	Reasürör Payı	SGK Payı	Net
Dönem başı-1 Ocak	490.777.733	(22.753.779)	(1.768)	468.022.186
Dönem içerisinde yazılan primler	1.330.591.216	(153.052.008)	-	1.177.539.208
Dönem içerisinde kazanılan primler	(1.061.316.808)	147.741.199	1.768	(913.573.841)
Dönem sonu-31 Aralık	760.052.141	(28.064.588)	-	731.987.553

31 Aralık 2025				
Muallak tazminat karşılığı	Brüt	Reasürör Payı	SGK Payı	Net
Dönem başı-1 Ocak	91.331.924	(2.580.405)	-	88.751.519
Ödenen Tazminat	(58.184.264)	1.695.971	-	(56.488.293)
Değişim	-	-	-	-
-Cari dönem muallak tazminatları	73.162.779	(28.316)	-	73.134.463
-Geçmiş dönem muallak tazminatları	1.073.423	(124.550)	-	948.873
-Endirekt hasar değişimi	5.307.060	-	-	5.307.060
Dönem Sonu	112.690.922	(1.037.300)	-	111.653.622
Gerçekleşmiş ancak rapor edilmemiş tazminatlar	187.897.401	(1.205.576)	-	186.691.825
Muallak tazminat karşılıklarında uygulanan iskonto	(63.478.330)	5.034	-	(63.473.296)
Toplam	237.109.993	(2.237.842)	-	234.872.151

31 Aralık 2024				
Kazanılmamış primler karşılığı	Brüt	Reasürör Payı	SGK Payı	Net
Dönem başı-1 Ocak	487.859.121	(12.183.624)	(17.395)	475.658.102
Dönem içerisinde yazılan primler	873.176.361	(245.312.458)	(3.321)	627.860.582
Dönem içerisinde kazanılan primler	(870.257.749)	234.742.303	18.948	(635.496.498)
Dönem sonu-31 Aralık	490.777.733	(22.753.779)	(1.768)	468.022.186

31 Aralık 2024				
Muallak tazminat karşılığı	Brüt	Reasürör Payı	SGK Payı	Net
Dönem başı-1 Ocak	45.387.348	(10.999)	-	45.376.349
Ödenen Tazminat	-	-	-	-
Değişim	-	-	-	-
-Cari dönem muallak tazminatları	78.250.836	(1.077.846)	-	77.172.988
-Geçmiş dönem muallak tazminatları	(35.526.528)	(1.491.560)	-	(37.018.088)
-Endirekt hasar değişimi	3.220.268	-	-	3.220.268
Dönem Sonu	91.331.924	(2.580.405)	-	88.751.517
Gerçekleşmiş ancak rapor edilmemiş tazminatlar	97.301.575	(996.594)	-	96.304.981
Muallak tazminat karşılıklarında uygulanan iskonto	(19.898.265)	11.335	-	(19.886.930)
Toplam	168.735.234	(3.565.664)	-	165.169.568

HDI KATILIM SİGORTA ANONİM ŞİRKETİ

1 OCAK – 31 ARALIK 2025 HESAP DÖNEMİNE AİT KONSOLİDE OLMAYAN FİNANSAL TABLOLARA İLİŞKİN DİPNOTLAR (Para birimi aksi belirtilmedikçe Türk Lirası (“TL”) olarak ifade edilmiştir.)

17. Sigorta yükümlülükleri ve reasürans varlıkları (Devamı)

Muallak tazminat karşılığının tahmin edilmesinde kullanılan ana varsayım Şirket’in geçmiş dönemlerdeki hasar gelişim tecrübesidir. Hukuk kararları veya yasalardaki değişiklikler gibi dış faktörlerin muallak tazminat karşılığını nasıl etkileyeceğinin belirlenmesinde, Şirket yönetimi kendi hükümlerini kullanmaktadır. Yasal değişiklikler ve tahmin etme sürecindeki belirsizlikler gibi bazı tahminlerin duyarlılığı ölçülebilir değildir. Ayrıca, hasarın meydana geldiği zamanla ödeminin yapıldığı zaman arasındaki uzun süren gecikmeler, raporlama dönemi sonu itibarıyla muallak tazminat karşılığının kesin olarak belirlenebilmesini engellemektedir. Dolayısıyla, toplam yükümlülükler, müteakip yaşanan gelişmelere bağlı olarak değişebilmekte ve toplam yükümlülüklerin tekrar tahmin edilmesi sonucu oluşan farklar daha sonraki dönemlerde finansal tablolara yansımaktadır.

Hasarların gelişimi tablosu

Sigorta yükümlülüklerinin gelişimi, Şirket’in toplam hasar yükümlülüklerini tahmin etmedeki performansını ölçmeye olanak sağlamaktadır. Aşağıdaki tabloların üst kısımlarında gösterilen rakamlar, hasarların meydana geldiği yıllardan itibaren, Şirket’in hasarlarla ilgili toplam tahminlerinin müteakip yıllardaki değişimini göstermektedir. Tabloların alt kısmında gösterilen rakamlar ise toplam yükümlülüklerin, finansal tablolarda gösterilen muallak tazminat karşılıkları ile mutabakatını vermektedir.

31 Aralık 2025

Hasar Dönemi	2019	2020	2021	2022	2023	2024	2025	Toplam
Hasar yılı	-	-	-	-	122.432.414	213.161.499	182.651.940	518.245.853
1 yıl sonra	-	-	-	-	60.072.042	74.885.820	-	134.957.862
2 yıl sonra	-	-	-	-	18.026.781	-	-	18.026.781
Toplam Gerçekleşen Tazminatlar-Brüt	-	-	-	-	200.531.237	288.047.319	182.651.940	671.230.496

31 Aralık 2024

Hasar Dönemi	2018	2019	2020	2021	2022	2023	2024	Toplam
Hasar yılı	-	-	-	-	-	123.239.107	223.006.378	346.245.485
1 yıl sonra	-	-	-	-	-	67.989.888	-	67.989.888
Toplam Gerçekleşen Tazminatlar-Brüt	-	-	-	-	-	191.228.995	223.006.378	414.235.373

Şirket’in hayat ve hayat dışı dallar için tesis etmesi gereken teminat tutarları ile varlıklar itibarıyla hayat ve hayat dışı dallara göre tesis edilmiş teminat tutarları

	31 Aralık 2025		31 Aralık 2024	
	Tesis edilmesi gereken (*)	Tesis edilen (**)	Tesis edilmesi gereken	Tesis edilen (*)
Katılma hesabı	874.325.383	857.556.051	640.464.198	304.220.430
	874.325.383	857.556.051	640.464.198	304.220.430

(*) Sigortacılık Kanunu’na istinaden çıkarılan ve 7 Ağustos 2007 tarih ve 26606 sayılı Resmi Gazetede yayımlanan “Sigorta ve Reasürans ile Emeklilik Şirketlerinin Mali Bünyelerine İlişkin Yönetmelik”in 4. maddesi gereğince, sigorta şirketleri ile hayat ve ferdi kaza branşında faaliyet gösteren emeklilik şirketleri, sermaye yeterliliği hesabı sırasında bulunan gerekli özsermaye miktarının üçte birine denk düşen Minimum Garanti Fonu tutarını sermaye yeterliliği hesabı döneminde teminat olarak tesis etmekle yükümlü kılınmıştır.

(**) Şirket, 31 Aralık 2025 tarihi itibarıyla oluşan teminat açığını kapatmak için gerekli aksiyonları almaktadır.

HDI KATILIM SİGORTA ANONİM ŞİRKETİ

1 OCAK – 31 ARALIK 2025 HESAP DÖNEMİNE AİT KONSOLİDE OLMAYAN FİNANSAL TABLOLARA İLİŞKİN DİPNOTLAR (Para birimi aksi belirtilmedikçe Türk Lirası (“TL”) olarak ifade edilmiştir.)

17. Sigorta yükümlülükleri ve reasürans varlıkları (Devamı)

Branşlar itibarıyla verilen sigorta teminatı tutarı

	31 Aralık 2025	31 Aralık 2024
Kara Araçları Sorumluluk	40.504.750.000	-
Yangın ve Doğal Afetler	169.155.934.830	137.440.368.500
Genel Zararlar	89.340.559.390	64.410.896.620
Kara Araçları	15.982.229.030	32.896.024.810
Kaza	5.478.977.830	2.577.615.410
Genel Sorumluluk	4.124.721.630	1.341.877.640
Sağlık	363.977.650	166.705.060
Nakliyat	4.868.785.100	4.532.727.670
Su Araçları	-	3.695.140
Diğer	1.904.875.880	1.143.301.580
	331.724.811.340	244.513.212.430

Şirket’in hayat poliçe adetleri ile dönem içinde giren, ayrılan hayat ve mevcut hayat sigortalıların adet ve matematik karşılıkları

Yoktur (31 Aralık 2024: Yoktur).

Dönem içinde yeni giren hayat sigortalıların adet ile brüt ve net prim tutarları ferdi ve grup olarak dağılımları

Yoktur (31 Aralık 2024: Yoktur).

Dönem içinde portföyden ayrılan hayat sigortalıların adet ile brüt ve net prim tutarları matematik karşılıklarının tutarlarının ferdi ve grup olarak dağılımları

Yoktur (31 Aralık 2024: Yoktur).

Ertelenmiş üretim komisyonları

Poliçe üretimi ile ilgili araçlara ödenen komisyonlarının ertesi dönemlere sarkan kısmı “gelecek aylara ait giderler ve gelir tahakkukları” hesabı içerisinde “ertelenmiş üretim giderleri” olarak aktifleştirilmektedir.

Şirket, 31 Aralık 2025 tarihi itibarıyla 268.472.059 TL tutarında ertelenmiş üretim komisyonu muhasebeleştirmiştir (31 Aralık 2024: 145.538.835 TL).

18. Yatırım anlaşması yükümlülükleri

Yoktur (31 Aralık 2024: Yoktur).

19. Ticari ve diğer borçlar, ertelenmiş gelirler

Şirket’in 31 Aralık 2025 ve 31 Aralık 2024 tarihleri itibarıyla, ticari ve diğer borçlar, ertelenmiş gelirler detayı aşağıdaki gibidir:

	31 Aralık 2025	31 Aralık 2024
Esas faaliyetlerden borçlar (4.2 no’lu dipnot)	883.479.701	200.133.107
Ertelenmiş üretim gelirleri (10 no’lu dipnot)	4.965.967	4.051.740
Ödenecek vergi ve benzer diğer yükümlülükler	13.914.543	6.981.238
Sosyal Güvenlik Kurumu’na borçlar (4.2 no’lu dipnot)	(454)	818
İlişkili taraflara borçlar (4.2 no’lu dipnot)	9.976.265	9.494.246
Diğer çeşitli borçlar (4.2 ve 47 no’lu dipnot)	22.281.047	24.634.022
	934.617.069	245.295.171

HDI KATILIM SİGORTA ANONİM ŞİRKETİ

1 OCAK – 31 ARALIK 2025 HESAP DÖNEMİNE AİT KONSOLİDE OLMAYAN FİNANSAL TABLOLARA İLİŞKİN DİPNOTLAR (Para birimi aksi belirtilmedikçe Türk Lirası (“TL”) olarak ifade edilmiştir.)

19. Ticari ve diğer borçlar, ertelenmiş gelirler (Devamı)

Şirket’in 31 Aralık 2025 ve 31 Aralık 2024 tarihleri itibarıyla esas faaliyetlerden borçlar hesabının detayı aşağıdaki gibidir:

	31 Aralık 2025	31 Aralık 2024
Reasürans şirketlerine borçlar (10 no’lu dipnot)	3.098.983	3.209.236
Acentelere borçlar	875.167.438	194.073.105
Toplam sigortacılık faaliyetlerinden borçlar	878.266.421	197.282.341
Diğer esas faaliyetlerden borçlar	5.213.280	2.850.766
Esas faaliyetlerden borçlar	883.479.701	200.133.107

31 Aralık 2025 tarihi itibarıyla 5.213.280 TL tutarındaki diğer esas faaliyetlerden borçlar yetkili servislere ve hastanelere borçlardan oluşmaktadır (31 Aralık 2024: 2.850.766 TL).

17 Finansal borçlar

Şirket’in TFRS 16, “Kiralamalar” standardı kapsamında muhasebeleştiği toplam kira yükümlülüğü ve kira yükümlülüklerinin hareket tablosu aşağıdaki gibidir:

	31 Aralık 2025	31 Aralık 2024
Kısa vadeli kira yükümlülükleri	911.352	664.495
Uzun vadeli kira yükümlülükleri	6.227.569	5.205.211
Alternatif borçlanma oranı ile hesaplanan iskonto tutarı	(3.653.024)	(3.219.004)
Toplam kira yükümlülükleri	3.485.897	2.650.702
	31 Aralık 2025	31 Aralık 2024
1 Ocak itibarıyla toplam kira yükümlülüğü	2.650.702	1.563.808
Kar payı maliyeti	587.628	368.917
Kira ödemeleri	(705.638)	(427.134)
Mevcut sözleşmelere ilişkin kira artışı	953.205	1.145.111
Toplam kira yükümlülükleri	3.485.897	2.650.702

21. Ertelenmiş vergiler

31 Aralık 2025 ve 31 Aralık 2024 tarihleri itibarıyla ertelenmiş vergi varlık ve yükümlülüklerini doğuran kalemler aşağıdaki gibidir:

	Birikmiş geçici farklar		Ertelenmiş vergi varlıkları	
	31 Aralık 2025	31 Aralık 2024	31 Aralık 2025	31 Aralık 2024
Ertelenmiş vergi varlıkları				
Dengeleme karşılığı	19.358.345	11.276.586	5.807.503	3.382.976
Devam eden riskler karşılığı	6.736.282	-	2.020.885	-
Personel ikramiye karşılığı	22.929.736	3.267.600	6.878.921	980.280
Kıdem tazminatı karşılığı	311.728	215.529	89.738	60.878
Personel izin karşılığı	566.367	268.527	169.910	80.558
Finansal varlık değerlendirme farkları	1.485.825	633.105	445.748	189.932
Personel iş davası karşılığı	4.383.236	4.522.494	1.314.971	1.356.748
Acente komisyon karşılığı	31.835.743	20.970.000	9.550.723	6.291.000
VUK enflasyon muhasebesi	31.969.280	36.120.900	9.590.784	10.836.270
Diğer	(7.076.133)	(4.583.538)	(2.122.840)	(1.375.061)
Birikmiş mali zararlar	-	35.539.886	-	10.661.966

HDI KATILIM SİGORTA ANONİM ŞİRKETİ

1 OCAK – 31 ARALIK 2025 HESAP DÖNEMİNE AİT KONSOLİDE OLMAYAN FİNANSAL TABLOLARA İLİŞKİN DİPNOTLAR (Para birimi aksi belirtilmedikçe Türk Lirası (“TL”) olarak ifade edilmiştir.)

	Ertelemiş vergi varlığı, net	33.746.342	32.465.547
18	Ertelemiş vergiler (Devamı)		

31 Aralık 2025 ve 31 Aralık 2024 tarihleri itibarıyla Şirket'in kullanılmayan mali zararları yoktur.

Ertelemiş vergi varlığının dönem içerisindeki hareketi aşağıdaki gibidir:

	31 Aralık 2025	31 Aralık 2024
Dönem başı – 1 Ocak	32.465.547	10.202.132
Ertelemiş vergi geliri/gideri	1.315.654	22.267.196
Aktüeryal kazanç/kayıpların vergi etkisi (15 no'lu dipnot)	(34.859)	(3.781)
Dönem sonu 31 Aralık	33.746.342	32.465.547

22. Emeklilik sosyal yardım yükümlülükleri

	31 Aralık 2025	31 Aralık 2024
Kıdem tazminatı karşılığı	311.728	215.529
	311.728	215.529

Emeklilik sosyal yardım yükümlülüğü yoktur.

Kıdem tazminatı karşılığının dönem içindeki hareketi aşağıdaki gibidir

	31 Aralık 2025	31 Aralık 2024
Dönem başı- 1 Ocak	215.529	110.830
Finansman maliyeti	46.904	33.288
Hizmet maliyeti	165.491	84.012
Dönem içindeki ödemeler	-	-
Aktüeryal(kazanç)/kayıp (15 no'lu dipnot)	(116.196)	(12.601)
Dönem sonu-31 Aralık	311.728	215.529

22. Diğer yükümlülükler ve masraf karşılıkları

31 Aralık 2025 ve 31 Aralık 2024 tarihleri itibarıyla maliyet giderleri karşılıklarının detayı aşağıdaki gibidir:

	31 Aralık 2025	31 Aralık 2024
Personele ikramiye karşılığı	22.929.736	3.267.600
Personel izin karşılığı	566.367	268.527
Acente komisyon karşılığı	31.835.743	20.970.000
İş davası karşılıkları	4.383.236	4.522.494
Diğer karşılıklar	3.500.000	-
Dönem sonu-31 Aralık	63.215.082	29.028.621

HDI KATILIM SİGORTA ANONİM ŞİRKETİ

1 OCAK – 31 ARALIK 2025 HESAP DÖNEMİNE AİT KONSOLİDE OLMAYAN FİNANSAL TABLOLARA İLİŞKİN DİPNOTLAR (Para birimi aksi belirtilmedikçe Türk Lirası (“TL”) olarak ifade edilmiştir.)

23. Net sigorta prim geliri

Hayat dışı branşlarda yazılan primlerin dağılımı aşağıdaki gibidir:

	1 Ocak – 31 Aralık 2025			1 Ocak – 31 Aralık 2024		
	Brüt	Reasürans Payı	Net	Brüt	Reasürans Payı	Net
Kara Araçları	257.935.834	(5.581.400)	252.354.434	314.871.689	(5.666.910)	309.204.779
Kara Araçları Sorumluluk	21.599.396	-	21.599.396	5.880.545	-	5.880.545
Yangın ve Doğal Afetler	226.110.208	(110.453.513)	115.656.695	196.511.929	(163.706.162)	32.805.767
Genel Zararlar	254.293.021	(24.462.340)	229.830.681	124.758.250	(29.945.405)	94.812.845
Nakliyat	2.428.597	(1.166.273)	1.262.324	4.769.912	(24.225.808)	(19.455.896)
Genel Sorumluluk	224.968.391	(3.204.556)	221.763.835	143.458.936	(5.121.446)	138.337.490
Hukuksal Koruma	266.792.613	-	266.792.613	53.801.451	(6.300)	53.795.151
Su Araçları	-	(173.608)	(173.608)	50.488	(3.321.418)	(3.270.930)
Kaza	63.932.458	(7.749.579)	56.182.879	26.289.148	(12.906.778)	13.382.370
Hastalık/Sağlık	160.316	-	160.316	141.009	-	141.009
Diğer	12.370.382	(260.739)	12.109.643	2.643.004	(415.552)	2.227.452
Toplam yazılan primler	1.330.591.216	(153.052.008)	1.177.539.208	873.176.361	(245.315.779)	627.860.582

25. Aidat (ücret) gelirleri

Yoktur (31 Aralık 2024: Yoktur).

26. Yatırım gelirleri

Yukarıda “Finansal risk yönetimi” notunda (4.2 no’lu dipnot) gösterilmiştir.

27. Finansal varlıkların net tahakkuk gelirleri

Yukarıda “Finansal risk yönetimi” notunda (4.2 no’lu dipnot) gösterilmiştir.

28. Gerçeğe uygun değer farkı kar veya zarara yansıtılan aktifler

Yukarıda “Finansal risk yönetimi” notunda (4.2 no’lu dipnot) gösterilmiştir.

29. Sigorta hak ve talepleri

17 no’lu dipnotta açıklanmıştır.

30. Yatırım sözleşmeleri hakları

Yoktur (31 Aralık 2024: Yoktur)

31. Zaruri diğer giderler

Zaruri giderlere ilişkin detaylar 32 no’lu dipnotta gösterilmiştir.

HDI KATILIM SİGORTA ANONİM ŞİRKETİ

1 OCAK – 31 ARALIK 2025 HESAP DÖNEMİNE AİT KONSOLİDE OLMAYAN FİNANSAL TABLOLARA İLİŞKİN DİPNOTLAR (Para birimi aksi belirtilmedikçe Türk Lirası (“TL”) olarak ifade edilmiştir.)

32. Gider çeşitleri

31 Aralık 2025 ve 2024 tarihlerinde sona eren hesap dönemlerine ilişkin faaliyet giderlerinin detayı aşağıdaki gibidir:

	1 Ocak- 31 Aralık 2025	1 Ocak- 31 Aralık 2024
Komisyon giderleri	549.254.831	372.380.515
Çalışanlara sağlanan fayda giderleri (33 no’lu dipnot)	161.485.633	98.255.271
Bilgi işlem giderleri	26.857.408	22.000.972
Reklam giderleri	496.217	1.733.897
Danışmanlık ve denetim giderleri	7.192.976	4.064.464
Temsil ve ağırlama giderleri	19.063.843	1.289.179
Kredi kartı komisyon giderleri	(90.368)	200.141
Sigorta istihsal gideri	-	8.040
Haberleşme giderleri	877.767	750.043
Nakil vasıta giderleri	1.754.863	1.496.946
Matbu evrak, kırtasiye ve büro giderleri	7.617	60.412
Reasürörlerden kazanılan komisyon gelirleri (10 no’lu dipnot)	(8.702.169)	(8.039.185)
Diğer faaliyet giderleri	12.653.883	8.507.265
Toplam	770.852.501	502.707.960

33. Çalışanlara sağlanan fayda giderleri

31 Aralık 2025 ve 2024 tarihlerinde sona eren hesap dönemlerine ilişkin çalışanlara sağlanan fayda giderlerinin detayı aşağıdaki gibidir:

	1 Ocak- 31 Aralık 2025	1 Ocak- 31 Aralık 2024
Maaş ve ücretler	127.032.733	73.645.863
Sosyal güvenlik primleri işveren payı	18.412.149	12.275.400
Personel sosyal yardım giderleri	1.935.466	1.326.915
Diğer yan haklar	13.300.819	8.396.925
Tazminatlar	804.466	2.610.168
Toplam (32 no’lu dipnot)	161.485.633	98.255.271

34. Finansal maliyetler

Kiralama yükümlülüklerine ilişkin borçlanma maliyetleri ise 587.628 TL’dir (31 Aralık 2024: 368.917 TL). Üretim maliyetine veya sabit varlıkların maliyetine verilen finansman gideri bulunmamaktadır.

35. Gelir vergileri

31 Aralık 2025 ve 2024 tarihlerinde sona eren hesap dönemlerine ait gelir tablolarında yer alan vergi gelir ve giderleri aşağıda özetlenmiştir:

	31 Aralık 2025	31 Aralık 2024
Cari dönem vergi gideri (-)	(36.582.021)	-
Önceki dönem vergi geliri	-	393.997
Ertelenmiş vergi geliri (21 no’lu dipnot)	1.315.654	22.267.196
Toplam vergi geliri / (gideri), net	(35.266.367)	22.661.193
Cari dönem vergi karşılığı (-)	(36.582.021)	-
Peşin ödenen vergiler	43.006.372	19.285.584
Dönem karından ödenecek net vergi	6.424.351	19.285.584
Ertelenmiş vergi varlığı / (yükümlülüğü) (21 no’lu dipnot)	33.746.342	32.465.547
Toplam ertelenmiş vergi varlığı / (yükümlülüğü)	33.746.342	32.465.547

HDI KATILIM SİGORTA ANONİM ŞİRKETİ

1 OCAK – 31 ARALIK 2025 HESAP DÖNEMİNE AİT KONSOLİDE OLMAYAN FİNANSAL TABLOLARA İLİŞKİN DİPNOTLAR (Para birimi aksi belirtilmedikçe Türk Lirası (“TL”) olarak ifade edilmiştir.)

35. Gelir vergileri (Devamı)

31 Aralık 2025 ve 2024 tarihleri itibarıyla, Şirket’in finansal tablolarında oluşan vergi öncesi kar üzerinden yasal vergi oranı ile hesaplanan vergi ile Şirket’in fiili vergi gideri arasındaki mutabakatı aşağıdaki tabloda detaylandırılmıştır:

	1 Ocak- 31 Aralık 2025	1 Ocak- 31 Aralık 2024
Vergi öncesi kar / (zarar)	112.996.850	(54.979.600)
Yasal vergi oranına göre hesaplanan vergi	(33.899.055)	16.493.880
Kanunen kabul edilmeyen ve diğer giderlerin etkisi	(121.825)	(422.547)
VUK enflasyon muhasebesinin ertelenmiş vergi etkisi	(1.245.487)	6.589.861
Gelir tablosuna yansıyan toplam vergi geliri / gideri, net	(35.266.367)	22.661.193

36. Net kur değişim gelirleri

4.2 no’lu dipnotta gösterilmiştir.

37. Hisse başına kazanç

Hisse başına kazanç miktarı, net dönem karının Şirket hisselerinin dönem içindeki ağırlıklı ortalama pay adedine bölünmesiyle hesaplanır.

	1 Ocak- 31 Aralık 2025	1 Ocak- 31 Aralık 2024
Net dönem karı	77.730.483	(32.318.407)
Beheri 1 TL nominal değerli hisselerin ağırlıklı ortalama adedi	698.335.601	210.000.000
Hisse başına kazanç / (kayıp) (TL)	0,11	(0,15)

38. Hisse başı kâr payı

Yoktur.

39. Faaliyetlerden yaratılan nakit

Esas faaliyetlerden kaynaklanan nakit akımları ilişikteki nakit akış tablolarında gösterilmiştir.

40. Hisse senedine dönüştürülebilir tahvil

Yoktur.

41. Paraya çevrilebilir imtiyazlı hisse senetleri

Yoktur.

42. Riskler

Normal faaliyetleri içinde Şirket, ağırlıklı olarak sigortacılık faaliyetlerinden kaynaklanmak üzere çok sayıda hukuki anlaşmazlıklar, davalar ve tazminat davaları ile karşı karşıyadır. Bu davalar gerek muallak tazminat karşılığı gerekse de maliyet gider karşılıkları içerisinde gerekli karşılıklar ayrılmak suretiyle finansal tablolara yansıtılmaktadır.

31 Aralık 2025 tarihi itibarıyla, Şirket’in davalı olduğu tüm davaların Şirket aleyhine

HDI KATILIM SİGORTA ANONİM ŞİRKETİ

1 OCAK – 31 ARALIK 2025 HESAP DÖNEMİNE AİT KONSOLİDE OLMAYAN FİNANSAL TABLOLARA İLİŞKİN DİPNOTLAR (Para birimi aksi belirtilmedikçe Türk Lirası (“TL”) olarak ifade edilmiştir.)

sonuçlanması durumunda doğacak muhtemel sorumluluk miktarı yoktur.

43. Taahhütler

Şirket’in faaliyetleri gereği hayat dışı sigorta branşlarında vermiş olduğu teminatların detayı 17 no’lu dipnotta verilmiştir.

44. İşletme birleşmeleri

Yoktur.

45. İlişkili taraflarla işlemler

Şirket’in sermayesinde %100 paya sahip Talanx AG bünyesinde yer alan HDI Sigorta A.Ş., HDI International AG ve Talanx AG ve bunların bağlı olduğu gruplar ve bu grupların iştirak ve bağlı ortaklıkları bu finansal tablolar açısından ilişkili kuruluş olarak tanımlanmıştır.

31 Aralık 2025 ve 31 Aralık 2024 tarihleri itibarıyla ilişkili kuruluş bakiyeleri aşağıdaki gibidir:

	31 Aralık 2025	31 Aralık 2024
HDI Sigorta A.Ş.	289.286	21.288
Esas faaliyetlerden borçlar	289.286	21.288
HDI Sigorta A.Ş.	9.957.960	9.485.371
İlişkili taraflara borçlar	9.957.960	9.485.371
HDI Sigorta A.Ş.	-	360.108
İlişkili taraflardan alacaklar	-	360.108

İlişkili kuruluşlardan olan alacaklar için teminat alınmamıştır (31 Aralık 2024: Yoktur).

31 Aralık 2025 ve 31 Aralık 2024 tarihlerinde sona eren hesap dönemlerine ilişkili kuruluşlarla gerçekleştirilen işlemler aşağıdaki gibidir.

	1 Ocak- 31 Aralık 2025	1 Ocak- 31 Aralık 2024
HDI Sigorta A.Ş.	2.156.929	2.712.730
Hannover Re	19.684.522	37.753.710
Reasürörlere devredilen primler	21.841.450	40.466.440
HDI Sigorta A.Ş.- komisyon gelirleri	387.035	448.533
Faaliyet gelirleri	387.035	448.533
HDI Sigorta A.Ş.	115.198.340	76.915.277
Faaliyet Giderleri	115.198.340	76.915.277
HDI Sigorta A.Ş.	705.636	427.135
Kira Giderleri	705.636	427.135
HDI Sigorta A.Ş.	1.950.000	-

HDI KATILIM SİGORTA ANONİM ŞİRKETİ

1 OCAK – 31 ARALIK 2025 HESAP DÖNEMİNE AİT KONSOLİDE OLMAYAN FİNANSAL TABLOLARA İLİŞKİN DİPNOTLAR (Para birimi aksi belirtilmedikçe Türk Lirası (“TL”) olarak ifade edilmiştir.)

Sabit Kıymet Satışı	1.950.000	-
---------------------	-----------	---

46. Raporlama döneminden sonra ortaya çıkan olaylar

Yoktur.

47. Diğer

Finansal tablolardaki “diğer” ibaresini taşıyan hesap kalemlerinden dahil olduğu grubun toplam tutarının %20’sini veya bilanço aktif toplamının %5’ini aşan kalemlerin ad ve tutarları

	31 Aralık 2025	31 Aralık 2024
Diğer çeşitli alacaklar		
Zorunlu Deprem Sigortası Alacakları	30.961.458	22.941.143
	30.961.458	22.941.143

	31 Aralık 2025	31 Aralık 2024
Diğer çeşitli borçlar		
Satıcılara borçlar	11.836.657	20.238.096
Dask Aracılarına borçlar	10.381.324	-
Diğer	63.066	4.395.926
	22.281.047	24.634.022

Diğer Teknik Giderler:

	31 Aralık 2025	31 Aralık 2024
Asistans giderleri	28.948.004	19.260.539
Güvence Fonu Şirket katılım payı	(26)	828
Tramer aidat giderleri	24.920	48.195
Diğer	12.097.840	17.253.078
Diğer teknik giderler	41.070.738	36.562.640

Diğer gelir ve karlar:

	31 Aralık 2025	31 Aralık 2024
Sabit kıymet satış karı	1.439.000	-
Diğer	53.689	149.351
Diğer gelir ve karlar	1.492.689	149.351

Diğer gider ve zararlar:

	31 Aralık 2025	31 Aralık 2024
Kanunen kabul edilmeyen diğer giderler	222.267	123.108
Diğer	376.395	240.054
Diğer gider ve zararlar	598.662	363.162

Gelecek aylara ait diğer giderler:

	31 Aralık 2025	31 Aralık 2024
Asistan hizmet bedeli	6.135.235	13.536.627
Bilgisayar giderleri	-	300
Lisans ücretleri	311.913	707.454
Diğer (*)	19.124	743.565
Toplam	6.466.272	14.987.946

HDI KATILIM SİGORTA ANONİM ŞİRKETİ

1 OCAK – 31 ARALIK 2025 HESAP DÖNEMİNE AİT KONSOLİDE OLMAYAN FİNANSAL TABLOLARA İLİŞKİN DİPNOTLAR (Para birimi aksi belirtilmedikçe Türk Lirası (“TL”) olarak ifade edilmiştir.)

(*) Diğer kalemi peşin ödenen aidat ve katılım payları ile peşin ödenen diğer kalemlerden oluşmaktadır.

47. Diğer (Devamı)

“Diğer alacaklar” ile “Diğer kısa veya uzun vadeli borçlar” hesap kalemi içinde bulunan ve bilanço aktif toplamının yüzde birini aşan, personelden alacaklar ile personele borçlar tutarlarının ayrı ayrı toplamları

Yoktur (31 Aralık 2024: Yoktur).

Nazım hesaplarda takip edilen rücu alacaklarına ilişkin tutarlar

31 Aralık 2025 tarihi itibarıyla nazım hesaplarda takip edilen ve rücu alacaklarına karşılık alınan teminatlar yoktur. (31 Aralık 2024: Yoktur).

Taşınmazlar üzerinde sahip olunan aynı haklar ve bunların değerleri

Yoktur (31 Aralık 2024: Yoktur).

Önceki döneme ilişkin gelir ve giderler ile önceki döneme ait gider ve zararların tutarlarını ve kaynakları gösteren açıklayıcı not

Yoktur (31 Aralık 2024: Yoktur).

31 Aralık 2025 ve 2024 tarihlerinde sona eren hesap dönemlerine ilişkin karşılık giderlerinin detayı aşağıdaki gibidir:

	1 Ocak - 31 Aralık 2025	1 Ocak - 31 Aralık 2024
Şüpheli rücu ve prim alacağı karşılık gideri	(3.633.434)	(8.590.061)
Sigortalı ve araçlardan şüpheli alacak karşılığı	-	(1.682)
Komisyon karşılığı	(40.558)	-
Karşılık hesabı	(3.673.992)	(8.591.743)

48. Bağımsız Denetçi/Bağımsız Denetim Kuruluşundan Alınan Hizmetlere İlişkin Ücretler

	1 Ocak- 31 Aralık 2025	1 Ocak- 31 Aralık 2024
Raporlama dönemine ilişkin bağımsız denetim ücreti	3.578.800	1.900.000
Toplam (*)	3.578.800	1.900.000